



UNIVERSIDADE CATÓLICA DE PERNAMBUCO UNICAP
PRÓ-REITORIA ACADÊMICA - PRAC
COORDENAÇÃO GERAL DE PESQUISA - CGPQ

RELATÓRIO CONSOLIDADO

Janeiro a Dezembro de 2013

COMITÊ DE ÉTICA EM PESQUISA – CEP

Registro Nº 25000-050953/2004-81 CONEP/CNS/MS, de 22/04/2004
Renovação de Registro Nº 25000-147003/2007-11 CONEP/CNS/MS, de 20/08/2007
Renovação de Registro Nº 25000-193615/2010-81 CONEP/CNS/MS, de 04/11/2010
Renovação de Registro Nº 25000-199781/2013-34 CONEP/CNS/MS, de 23/10/2013

COMITÊ CIENTÍFICO DE PESQUISA – CCP

RESOLUÇÃO Nº 004/2003 CONSEPE, de 06 de agosto de 2003

COMITÊ CIENTÍFICO DE INICIAÇÃO À PESQUISA – CCIP

PORTARIA Nº 096/2005 – CONSEPE, 06 de junho de 2005

SUMÁRIO

	Página
1. DADOS GERAIS _____	2
2. APRESENTAÇÃO _____	3
3. ORGANOGRAMA E INFRAESTRUTURA DA CGPQ _____	5
3.1. Atividades Desenvolvidas _____	7
3.2. Participação em Eventos _____	8
3.3. Calendário de Reuniões dos Comitês: CCP, CCIP e CEP _____	9
4. Sobre o COMITÊ DE ÉTICA EM PESQUISA – CEP (Aspecto Ético) _____	10
4.1. Operacionalização / Tramitação Institucional _____	11
4.2. Banco de Dados / Relatório Anual _____	13
5. Sobre o COMITÊ CIENTÍFICO DE PESQUISA – CCP (aspecto Técnico-Científico) _____	14
5.1. Orientação para cadastro de Projeto de Pesquisa no banco de Dados da Pesquisa UNICAP, de acordo com a REGULAMENTAÇÃO DE PROJETOS DE PESQUISA _____	14
5.2. Organização e Apresentação do Projeto de Pesquisa _____	16
5.3. Banco de Dados / Relatório Anual _____	17
6. Sobre o COMITÊ CIENTÍFICO DE INICIAÇÃO À PESQUISA – CCIP (PIBIC) _____	18
7. Sobre o PROGRAMA CIÊNCIA SEM FRONTEIRAS – CsF _____	22

1. Dados Gerais

- **INSTITUIÇÃO**

Nome: Universidade Católica de Pernambuco

Sigla: UNICAP

Data de Fundação: 27 de setembro de 1951 da **Coordenação Geral de Pesquisa - CGPQ**

Equiparação: Decreto nº 30.417 de 18.01.1952

Personalidade Jurídica | Segmento: Direito Privado | Comunitária

Certificado de Entidade de Fins Filantrópicos: Processo Nº 237.639/73, 16 de dezembro 1974

CNPJ: 10.847.721/0001-95

Mantenedora: Centro de Educação Técnica e Cultural - CETEC

Endereço: Rua do Príncipe, 526 - Boa Vista - CEP 50050-900 - Recife – PE - Brasil

Telefone: (55xx81) 2119-4000 - 2119-4110 - **Telefax:** (55xx81) 3423-0541

Endereço eletrônico: postmaster@unicap.br

Home-page: <http://www.unicap.br>

- **DIREÇÃO SUPERIOR**

Presidente: Pe. Miguel de Oliveira Martins Filho, S.J.

Reitor: Prof. Dr. Pe. Pedro Rubens Ferreira Oliveira, S.J.

Pró-reitora Acadêmica: Profª. Drª. Aline Maria Grego Lins

Pró-reitor Administrativo: Prof. MSc. Luciano José Pinheiro Barros

Pró-reitor Comunitário: Prof. Pe. Lúcio Flávio Ribeiro Cirne, S.J.

- **COORDENAÇÃO GERAL DE PESQUISA - CGPQ**

Coordenadora: Profª. Drª. Edilene Freire de Queiroz

Assessora: Profª. Drª. Bereneuza Tavares Ramos Valente Brasileiro

Colaboradores: Elianete Ferreira dos Santos (PIBIC)

Roberto José da Silva (PIBIC)

Sarah Andréa da Silva (PESQUISA)

1. Apresentação

A Universidade Católica de Pernambuco, fundada em 27 de setembro de 1951, pela Província Setentrional dos Jesuítas do Brasil e reconhecida pelo Decreto nº 30.417, de 18 de janeiro de 1952, é resultado do trabalho educacional da Companhia de Jesus, no contexto mais amplo de missão humanitária da Igreja Católica no Brasil. No contexto mais estrito, tem como missão a de preservar, elaborar e transmitir o conhecimento de modo a formar o ser humano para desempenhar uma atitude construtiva a serviço de sua comunidade e de sua região. Tem como objetivo educar em nível superior através de sistema indissociável de ensino, pesquisa e extensão; estimular a criação cultural e o desenvolvimento do espírito científico e do pensamento reflexivo; formar profissionais nos diferentes áreas do conhecimento, aptos para a inserção e participação no desenvolvimento da sociedade brasileira e colaborar na formação continuada. Tem como mantenedora o Centro de Educação Técnica e Cultural – CETEC.

A Unicap está constituída de órgãos colegiados da Administração superior, com funções deliberativas e consultivas, de assessoramento, direção e supervisão, cujas deliberações são executadas pela Reitoria: Conselho Superior, Conselho de Ensino, Pesquisa e Extensão, Conselho de Apoio ao Desenvolvimento, Conselho Universitário, Chancelaria e Diretoria. Esta organicamente estruturada pelos órgãos singulares, organizados em colegiados, que constituem unidades constitutivas, que são as Coordenações dos Cursos, agrupadas em Centros Universitários: Centro de Ciências Sociais, Centro de Ciências Jurídicas, Centro de Teologia e Ciências Humanas, Centro de Ciências e Tecnologia e Centro de Ciências Biológicas e Saúde. Conta com três Pró-Reitorias que auxiliam a Reitoria na direção das atividades: Pró-Reitoria Acadêmica, Pró-Reitoria Administrativa e Pró-Reitoria Comunitária. A Pró-Reitoria Acadêmica conta diretamente com as Diretorias dos Centros e com as Coordenações Gerais: Coordenação Geral de Pesquisa, Coordenação Geral de Graduação, Coordenação Geral de Pós-Graduação, Coordenação Geral de Extensão e Coordenação Geral do 1º. Ciclo.

O desenvolvimento da pesquisa institucional foi possível graças aos investimentos que a UNICAP realizou, nas duas últimas décadas: capacitação docente e contratação de doutores. Com isso, incentivou e implementou um Programa de Iniciação Científica, consolidou os cursos de pós-graduação *lato sensu* e criou os cursos de pós-graduação *stricto sensu*.

A participação da UNICAP no Diretório Nacional de Pesquisa do Conselho Nacional de Desenvolvimento Científico e Tecnológico (CNPq) teve início em 1996 e, desde então, tem aumentado substancialmente o volume de projetos de pesquisa, principalmente a participação de docentes/pesquisadores em equipe.

A implantação da Coordenação Geral de Pesquisa - CGPq, em maio de 2003 e a aprovação da proposta de Regulamentação de Projeto de Pesquisa, encaminhada pelo Comitê Científico de

Pesquisa, aprovada em março de 2004 pelo Conselho de Ensino e Pesquisa da Universidade, favoreceram a estruturação de um banco de dados das pesquisas efetivadas pela UNICAP, bem como o cadastramento de grupos de pesquisas no CNPq.

Em 2004 também, foi criado o Comitê de Ética em Pesquisa - CEP, vinculado a então Pró-Reitoria de Pesquisa e Pós-Graduação e hoje à Coordenação Geral de Pesquisa - CGPQ, com inscrição no Conselho Nacional de Ética em Pesquisa do Ministério da Saúde – CONEP/MS.

Quanto aos grupos de pesquisa, começamos com 57 grupos de pesquisas cadastrados no CNPq e, à medida que, tais grupos foram racionalizando ações, reorganizando parcerias e intercâmbios e se ajustando aos critérios de avaliação do CNPq, houve uma reordenação de tais grupos de modo a favorecer o processo de consolidação e evitando a formação de “Grupos Atípicos” (com apenas um pesquisador). Atualmente, estamos com 22 Grupos de Pesquisa certificados, conforme quadro comparativo abaixo. É importante observar que a redução dos Grupos de Pesquisa não significou redução de pesquisadores e de pesquisas, ao contrário, houve um aumento de pesquisadores doutores e os mesmos se organizaram em equipe evitando a formação de pesquisas individuais.

Segue o quadro comparativo da situação do último censo e a atual.

Situação	Grupos Certificados	Nº. de Pesquisadores	Estudantes	Técnicos
2012	26	263	411	13
Atual	22	281	370	13

A UNICAP possui um Programa de Iniciação Científica com recursos próprios, com oferta anual de 180 bolsas, além de bolsas PIBIC e PIBITI do CNPq, detalhado a seguir, no item **6 - Sobre o COMITÊ CIENTÍFICO DE INICIAÇÃO À PESQUISA – CCIP (PIBIC)**.

A UNICAP também participa do Programa Ciências sem Fronteiras, criado em 2011. Tal Programa busca promover a consolidação, expansão e internacionalização da ciência e tecnologia, da inovação e da competitividade brasileira por meio do intercâmbio e da mobilidade internacional. Esse tipo de programa estimula substantivamente o crescimento do aluno preparando-o para um mercado competitivo e globalizado. Alguns deles foram com a intenção de procurar uma pós-graduação. Um deles já escreveu se dispondo a ajudar os novos candidatos com informações que facilitem o acesso deles a este Programa. Apenas um bolsista encontrou dificuldade devido a questão da língua e, com isso, seu rendimento acadêmico caiu.

Esse tipo de Programa estimula, substantivamente, o crescimento do aluno preparando-o para o mercado competitivo e globalizado. Devido ao crescimento deste Programa e considerando a necessidade de efetivação permanente de controle de tais intercambistas e, considerando que a UNICAP dispõe de um setor específico para intercâmbio, esta Coordenação achou por bem, à partir de 2014, transferir com a anuência da PRAC e da PRAD, a atividade de homologação das candidaturas e orientação dos candidatos para o CsF para o Setor indicado.

Evidente que a consolidação da Pós-graduação *stricto sensu* contribuiu sobremaneira no processo de crescimento da pesquisa na UNICAP ao integrar, por exemplo, pesquisadores e alunos em projetos de pesquisa interinstitucionais como o PROCAD. O estímulo à participação de eventos científicos nacionais e internacionais e à publicação em periódicos bem qualificados pela CAPES nacionais e internacionais deram maior visibilidade à atividade de pesquisa. Todo este percurso reflete a vontade política da instituição de investir em pesquisa que no momento traçam metas de consolidação e crescimento dos grupos de pesquisa, participação em redes nacionais e internacionais de pesquisa e caminha para a criação de um Núcleo de Inovação e Propriedade Intelectual – NIPI para registro de seus produtos. A proposta já foi elaborada e aprovada, faltando operacioná-la.

A Coordenação Geral de Pesquisa investe na agilização dos procedimentos de cadastramento e avaliação científica e ética dos projetos de pesquisa. Com relação à avaliação ética os procedimentos já foram modificados com a entrada da Plataforma Brasil, uma base nacional e unificada de registros de pesquisas envolvendo seres humanos para todo o sistema CEP/CONEP. Ela permite que as pesquisas sejam acompanhadas em seus diferentes estágios: desde sua submissão até a aprovação final pelo CEP e pela CONEP e posteriormente, na fase de desenvolvimento e conclusão da pesquisa, pelos relatórios parciais e finais. Trata-se de um ambiente compartilhado, no qual todos os interessados tem acesso às informações, diminuindo de forma significativa o tempo de trâmite dos projetos em todo o sistema CEP/CONEP. O sistema permite a apresentação de documentos em meio digital e o acesso da sociedade aos dados públicos de todas as pesquisas aprovadas. A CGPq pretende implantar um sistema *on-line* de cadastramento, avaliação e acompanhamento das pesquisas que não envolve seres humanos, também para cadastramento dos planos de trabalhos dos bolsistas do Programa de Iniciação Científica UNICAP/CNPq.

Em 2013, foi homologada pelos três Comitês: CCP, CEP e CCIP, em reunião conjunta, realizada em 13 de dezembro de 2013 e posteriormente aprovada pelo CONSEPE, a versão atualizada da Regulamentação de Projetos de Pesquisa que inclui os novos procedimentos *on-line* do Comitê de Ética em Pesquisa que envolve seres humanos, reordena os procedimentos de encaminhamento, avaliação e acompanhamento de pesquisa criando dois acessos: 1º) para pesquisa com seres humanos e; 2º) para pesquisa sem envolver seres humanos.

3. Organograma e Infraestrutura da Coordenação Geral de Pesquisa - CGPQ

O desenvolvimento, o funcionamento e acompanhamento das atividades de Pesquisa são de responsabilidade da Coordenação Geral de Pesquisa – CGPQ, setor subordinado à Pró-reitoria Acadêmica, de acordo com o Organograma da Instituição:

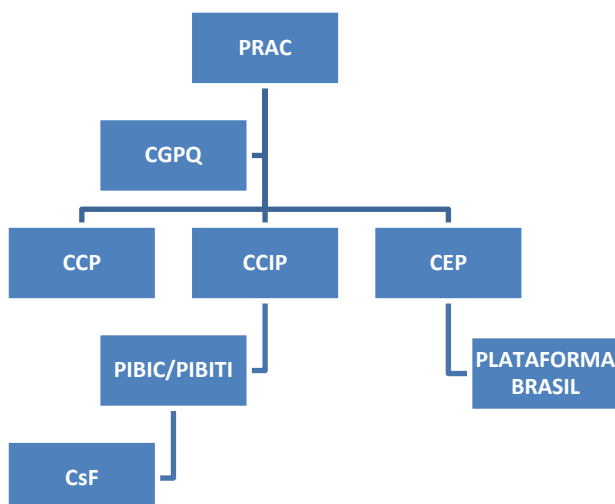
**Legenda:**

PRAC – Pró-reitoria Acadêmica
 CGPQ – Coordenação Geral de Pesquisa
 CCP – Comitê Científico de Pesquisa
 CCIP – Comitê Científico de Iniciação à Pesquisa
 CEP – Comitê de Ética em Pesquisa
 PIBIC – Programa Institucional de Bolsas de Iniciação Científica
 PIBITI - Programa Institucional de Bolsas de Iniciação em Desenvolvimento Tecnológico e Inovação
 CsF - Programa Ciência Sem Fronteiras

A CGPQ localiza-se no 8º andar do bloco G4, no Campus Universitário, funciona de segunda a sexta-feira, com horário de atendimento das 08h15min às 11h e das 14h15min às 17h, com a seguinte infraestrutura:

- a) Secretaria Geral:** 5 arquivos de aço; 2 estantes em madeira; 1 mesa; 3 microcomputadores; 2 impressoras HP; 2 ramais telefônicos; 1 máquina copiadora; cadeiras
- b) Gabinete da Coordenação Geral:** 1 armário em madeira; 1 estante em madeira; 1 microcomputador; 1 mesa; 1 ramal telefônico; cadeiras
- c) Gabinete da Assessoria da Coordenação Geral:** 1 armário em madeira; 1 estante em madeira; 1 microcomputador; 1 mesa; 1 ramal telefônico; cadeiras
- d) Gabinete do CCP:** 8 arquivos de aço; 4 estantes em aço; cadeiras
- e) Gabinete do CEP:** 8 arquivos de aço; 1 estante em madeira; 1 microcomputador; 1 impressora HP; 1 datashow; cadeiras
- f) Sala de Seminários e Reuniões:** Mesa com 30 lugares; 1 microcomputador; 1 impressora HP; 1 datashow; 1 ramal telefônico

3.1. Atividades Desenvolvidas

Durante o ano de 2013, além das atividades pertinentes a cada Comitê sob a responsabilidade desta CGPQ, foram desenvolvidas, também, as seguintes atividades:

- 1) Elaboração do Calendário Anual unificado da CGPQ, para 2013, aprovado na reunião do CONSEPE e publicado na página da UNICAP, www.unicap.br/pesquisa.
- 2) Homologação de candidaturas de alunos cadastrados no Programa Ciências sem Fronteiras/CNPq.
- 3) Acompanhamento dos protocolos de pesquisa cadastrados no sistema CEP/CONEP, Plataforma Brasil.
- 4) Acompanhamento de alguns Grupos de Pesquisa para reestruturação da equipe e seu modo de funcionamento, certificação de um Grupo de Pesquisa e não certificação de dois.
- 5) Atendimento e acompanhamento de pesquisadores e alunos na gestão de conflitos e participação mais efetiva nos Grupos de Pesquisa.
- 6) Participação nas Reuniões quinzenais de Gestores com apresentação da situação da pesquisa na UNICAP.
- 7) Participação do Conselho da Pós-graduação como membro permanente.
- 8) Reestruturação e atualização da página de Pesquisa do site UNICAP.
- 9) Efetivação do Convênio com a Universidade Paris Diderot na área de Psicologia/Psicanálise. Preparação e apresentação de trabalho no 2º. Colóquio do CRMS sobre “Colóquio Internacional Subjetividades e Montagens Corporais no Mundo Contemporâneo”, realizado nos dias 23, 24 e 25 de maio/2013. Participantes: Coordenadora da CGPQ, uma professora da Pós-graduação (Maria Consuelo Passos) e três doutorandos e duas mestrandas.
- 10) Efetivação do Convênio com a Universidade Católica de Angers - UCO: Organização e realização do Colóquio Internacional sobre Metapsicologia da Perversão, com tema: Usos sociais da Perversão, UNICAP, 26, 27 e 28 de agosto de 2013. Nomeação, pelo reitor da UCO, da Profa. Edilene Queiroz como Professora Associada da UCO, durante cinco anos.
- 11) Organização e realização da 15ª Jornada de Iniciação Científica (15JIC) da UNICAP, em outubro de 2013.

3.2. Participação em Eventos

- Participação como avaliadora externa de três bancas de dissertação de Mestrado em Psicologia, dias 25 e 26 de março de 2013, em Alagoas, na UFAL.
- Colóquio Internacional **COLÓQUIO INTERNACIONAL SOBRE METAPSIKOLOGIA DA PERVERSÃO** com o tema “Usos Sociais da Perversão”, período de 26, 27 e 28 de Agosto de 2013.
- Participação de reunião com a Dr^a. Lucimar Almeida (PIBIC/CNPq), dia 30 (sexta-feira), para tratar de assuntos sobre a cota Institucional do PIBIC CNPq.
- Participação da 4^a Reunião de Trabalho com Pró-reitores de Pesquisa e Coordenadores PIBIC/PIBIC-AF/PIBITI, nos dias 08 e 09 de outubro de 2013, na sede do CNPq, em Brasília.
- Participação como avaliador da banca de concurso público para professor na área de Psicologia Clínica da Universidade Federal de Alagoas – UFAL, Edital 072/2013/UFAL, no período de 04 a 08 de novembro de 2013.

3.3. Calendário de Reuniões dos Comitês: CCP, CCIP e CEP

No ano de 2013

COMITÊ	FEV	MAR	ABR	MAIO	JUN *
CCP	18 segunda-feira - 15h às 17h SALA SEMINÁRIOS G4 - 7º andar	07 Quinta-feira - 15h às 17h SALA SEMINÁRIOS G4 - 7º andar	04 Quinta-feira - 15h às 17h SALA SEMINÁRIOS G4 - 7º andar	06 Segunda-feira - 15h às 17h SALA SEMINÁRIOS G4 - 7º andar	28 Sexta-feira - 9h às 12h ANFITEATRO G4 - 3º andar
CEP	22 Sexta-feira - 9h às 12h SALA SEMINÁRIOS G4 - 7º andar	22 Sexta-feira - 9h às 12h SALA SEMINÁRIOS G4 - 7º andar	26 Sexta-feira - 9h às 12h SALA SEMINÁRIOS G4 - 7º andar	31 Sexta-feira - 9h às 12h SALA SEMINÁRIOS G4 - 7º andar	
CCIP	27 Quarta-feira - 15h às 17h SALA SEMINÁRIOS G4 - 7º andar	27 Quarta-feira - 15h às 17h SALA SEMINÁRIOS G4 - 7º andar	29 Segunda-feira - 15h às 17h SALA SEMINÁRIOS G4 - 7º andar	24 sexta-feira - 15h às 17h SALA SEMINÁRIOS G4 - 7º andar	

COMITÊ	AGO	SET	OUT	NOV	DEZ *
CCP	06 Terça-feira - 15h às 17h SALA SEMINÁRIOS G4 - 7º andar	04 Quarta-feira - 15h às 17h SALA SEMINÁRIOS G4 - 7º andar	03 Quinta-feira - 15h às 17h SALA SEMINÁRIOS G4 - 7º andar	05 Terça-feira - 15h às 17h SALA SEMINÁRIOS G4 - 7º andar	13 Sexta-feira - 9h às 12h ANFITEATRO G4 - 3º andar
CEP	30 Sexta-feira - 9h às 12h SALA SEMINÁRIOS G4 - 7º andar	27 Sexta-feira - 9h às 12h SALA SEMINÁRIOS G4 - 7º andar	25 Sexta-feira - 9h às 12h SALA SEMINÁRIOS G4 - 7º andar	29 Sexta-feira - 9h às 12h SALA SEMINÁRIOS G4 - 7º andar	
CCIP	28 Quarta-feira - 15h às 17h SALA SEMINÁRIOS G4 - 7º andar	25 Quarta-feira - 15h às 17h SALA SEMINÁRIOS G4 - 7º andar	30 Quarta-feira - 15h às 17h SALA SEMINÁRIOS G4 - 7º andar	27 Quarta-feira - 15h às 17h SALA SEMINÁRIOS G4 - 7º andar	

Para o ano de 2014

COMITÊ	FEV	MAR	ABR	MAIO	JUN	JUN *
CCP	06 Quinta-feira - 15h às 17h SALA SEMINÁRIOS G4 - 7º andar	06 Quinta-feira - 15h às 17h SALA SEMINÁRIOS G4 - 7º andar	01 Terça-feira - 15h às 17h SALA SEMINÁRIOS G4 - 7º andar	05 Segunda-feira - 15h às 17h SALA SEMINÁRIOS G4 - 7º andar	-	CONJUNTA: CCIP, CCP e CEP 27 Sexta-feira - 9h às 12h ANFITEATRO - G4 - 3º andar SALA DE ESTAR 08h ÀS 12h
CEP	21 Sexta-feira - 9h às 12h SALA SEMINÁRIOS G4 - 7º andar	28 Sexta-feira - 9h às 12h SALA SEMINÁRIOS G4 - 7º andar	25 Sexta-feira - 9h às 12h SALA SEMINÁRIOS G4 - 7º andar	30 Sexta-feira - 9h às 12h SALA SEMINÁRIOS G4 - 7º andar	Acesso ao sistema da PLATAFORMA BRASIL - Dia 17 - das 09h às 12h - SALA DE SEMINÁRIOS	
CCIP	24 Segunda-feira - 15h às 17h SALA SEMINÁRIOS G4 - 7º andar	25 Terça-feira - 15h às 17h SALA SEMINÁRIOS G4 - 7º andar	23 Quarta-feira - 15h às 17h SALA SEMINÁRIOS G4 - 7º andar	27 Terça-feira - 15h às 17h SALA SEMINÁRIOS G4 - 7º andar	-	

COMITÊ	AGO	SET	OUT	NOV	JUN	DEZ *
CCP	06 Quarta-feira - 15h às 17h SALA SEMINÁRIOS G4 - 7º andar	04 Quinta-feira - 15h às 17h SALA SEMINÁRIOS G4 - 7º andar	06 Segunda-feira - 15h às 17h SALA SEMINÁRIOS G4 - 7º andar	06 Quinta-feira - 15h às 17h SALA SEMINÁRIOS G4 - 7º andar	-	CONJUNTA: CCIP, CCP e CEP 19 Sexta-feira - 9h às 12h ANFITEATRO - G4 - 3º andar SALA DE ESTAR 08h ÀS 12h
CEP	29 Sexta-feira - 9h às 12h SALA SEMINÁRIOS G4 - 7º andar	26 Sexta-feira - 9h às 12h SALA SEMINÁRIOS G4 - 7º andar	31 Sexta-feira - 9h às 12h SALA SEMINÁRIOS G4 - 7º andar	28 Sexta-feira - 9h às 12h SALA SEMINÁRIOS G4 - 7º andar	Acesso ao sistema da PLATAFORMA BRASIL - Dia 17 - das 09h às 12h - SALA DE SEMINÁRIOS	
CCIP	27 Quarta-feira - 15h às 17h SALA SEMINÁRIOS G4 - 7º andar	23 Terça-feira - 15h às 17h SALA SEMINÁRIOS G4 - 7º andar	23 Quinta-feira - 15h às 17h SALA SEMINÁRIOS G4 - 7º andar	25 Terça-feira - 15h às 17h SALA SEMINÁRIOS G4 - 7º andar	-	

OBSERVAÇÃO:

- ⇒ Nos meses de **JANEIRO** e **JULHO** os três COMITÊS ficam em **RECESSO** para o recebimento de NOVOS projetos de pesquisa e reuniões.
- ⇒ Meses de **JUNHO *** e **DEZEMBRO *** = reunião conjunta CCP, CEP e CCIP

4. Sobre o COMITÊ DE ÉTICA EM PESQUISA - CEP

O CEP da UNICAP fez parte do **Sistema Nacional de Informações sobre Ética em Pesquisa envolvendo Seres humanos – SISNEP**, cujos objetivos possibilitaram oferecer agilidade e transparência para o trabalho dos pesquisadores e dos Comitês de Ética em Pesquisa (CEPs), atuantes no Brasil e, ao mesmo tempo, garantir à população mecanismos para exercer o controle social no campo da ciência.

A partir de 2004 teve o seu credenciamento e renovações, conforme registros abaixo:

- **CREDENCIAMENTO - 2004/2007 - CARTA Nº 451 CONEP/CNS/MS, de 19 de abril de 2004**, aprovando o registro do CEP da Universidade Católica de Pernambuco, sob o nº **25000-050953/2004-81**, por três anos, a partir de 19 de abril de 2004.
- **1ª RENOVAÇÃO - 2007/2010 - OFÍCIO Nº 1368 CONEP/CNS/MS, de 20 de agosto de 2007**, aprovando a renovação do registro do CEP da Universidade Católica de Pernambuco, sob o nº **147003/2007-11**, por mais três anos, a partir de 20 de agosto de 2007.
- **2ª RENOVAÇÃO - 2010/2013 - OFÍCIO Nº 3439 CONEP/CNS/MS, de 04 de novembro de 2010**, acompanhado de **CARTA Nº 0242/CONEP/CNS**, aprovando a renovação do registro do CEP da Universidade Católica de Pernambuco, sob o nº **25000-193615/2010-81**, por mais três anos, a partir de 04 de novembro de 2010.
- **3ª RENOVAÇÃO - 2013/2016 – OFÍCIO CIRCULAR Nº 306/2013 CONEP/CNS/MS, de 31 de outubro e 2013**, acompanhada da **CARTA CIRCULAR Nº 196/2013 CONEP/CNS/GB/MS, de 23 de outubro de 2013**, aprovando a renovação do registro do CEP da Universidade Católica de Pernambuco, sob o nº **25000-1997812013-34**, por mais três anos, a partir de 1º de novembro de 2013.

De acordo com o item **VII** da **RESOLUÇÃO CNS Nº 466/12 de 12 de dezembro de 2012** e com a especificidade da Universidade Católica de Pernambuco a composição do CEP, conforme o seu Regimento Interno é constituído por, no mínimo, 24 (vinte e quatro) membros internos incluindo profissionais das Áreas de Saúde, Ciências Sociais, Exatas e Humanas, de ambos os sexos, com conhecimento científico e experiência em pesquisa, bem como membros externos designados como representantes de usuários, conforme **RESOLUÇÃO CNS Nº 240/97, de 05 de junho de 1997**. Atualmente, quarenta e quatro por cento (44%) dos membros internos que constituem a **PORTARIA Nº 056/2013** da Presidência da Universidade Católica de Pernambuco, de 20 de agosto de 2013, são da Área de Saúde, sendo sete (7) Médicos, dois (2) Fisioterapeutas e dois (2) Fonoaudiólogos, os demais são da Área de Ciências Humanas e Ciências Sociais Aplicadas.

Todas as deliberações do Comitê estão fundamentadas na **RESOLUÇÃO CNS Nº 466/12 de 12 de dezembro de 2012** que incorpora, sob a ótica do indivíduo e da coletividade, os referenciais básicos da Bioética: autonomia, não maleficência, beneficência e justiça. Visa, sobretudo, assegurar os direitos e deveres da comunidade científica, dos sujeitos da pesquisa e do Estado. As regulamentações estão sujeitas a revisões periódicas, conforme necessidades das áreas técnico-científica e ética.

A partir de janeiro de 2012 foi implantado um sistema denominado PLATAFORMA BRASIL <<http://aplicacao.saude.gov.br/plataformabrasil/login.jsf>> que é uma base nacional e unificada de registros de pesquisas envolvendo seres humanos para todo o sistema CEP/CONEP. O sistema permite que as pesquisas sejam acompanhadas em seus diferentes estágios, desde sua submissão até a aprovação final pelo CEP e pela CONEP, depois o acompanhamento da pesquisa por meio dos relatórios parciais e dos relatórios finais. Ainda assim, apresenta um tutorial de “ajuda” onde constam guias de orientações básicas para a submissão, tramitação e análise de protocolos de projetos de pesquisa.

A **NORMA OPERACIONAL Nº 001/2013** dispõe sobre a organização e funcionamento do Sistema CEP/CONEP, e sobre os procedimentos para submissão, avaliação e acompanhamento da pesquisa e de desenvolvimento envolvendo seres humanos no Brasil, nos termos do item 5, do Capítulo XIII, da Resolução CNS nº 466 de 12 de dezembro de 2012.

4.1. Operacionalização / Tramitação Institucional

Conforme orientações recebidas na Oficina de Capacitação do Sistema CEP-CONEP/CNS/MS e Implementação da Plataforma Brasil, realizada nos dias 10 e 11 de outubro de 2011, em Fortaleza/CE, a UNICAP foi cadastrada no sistema da Plataforma Brasil iniciando, a partir de janeiro de 2012, a tramitação *on-line* dos protocolos de pesquisas envolvendo seres humanos que necessitam de revisão ética, desde sua submissão até a aprovação final pelo CEP e pela CONEP, quando necessário.

1) Exclusivamente, Pesquisadores VINCULADOS a UNICAP (orientadores e / ou orientandos):

- a. O Projeto de Pesquisa que envolva seres humanos, DECORRENTE das atividades dos cursos vinculados aos Programas de Pós-graduação da Instituição é cadastrado, junto PLATAFORMA BRASIL, anexando, inclusive o documento de aprovação no Exame de Qualificação emitido pela banca do respectivo Curso;
- b. O Projeto de Pesquisa que NÃO envolva seres humanos, decorrente das atividades dos cursos vinculados aos Programas de Pós-graduação da Instituição, será encaminhado impresso, anexando, inclusive o documento de aprovação no Exame de Qualificação. Nesse caso, o protocolo será apenas cadastrado no Banco de Dados da Pesquisa da CGPq, uma vez que já foi avaliado técnico-cientificamente pela banca do Colegiado do Programa;

2) Pesquisadores NÃO vinculados a UNICAP (orientadores e / ou orientandos):

- a. Os Protocolos de Pesquisas recebidos através da Plataforma Brasil por indicação da CONEP para avaliação do CEP da UNICAP têm seus arquivos abertos e conferidos, de acordo com a forma de apresentação dos documentos abaixo:

a.1) - FOLHA DE ROSTO;

a.2) - CARTA DE ACEITE;

a.3) – TCLE;

a.4) - PROJETO DE PESQUISA COMPLETO;

a.5) - CURRICULUM LATTES (CNPq) <http://lattes.cnpq.br/> do Pesquisador Responsável (orientador) e do Assistente (orientando), se houver.

Conforme modelo disponibilizado no site: www.unicap.br/pesquisa e orientação na Regulamentação de Pesquisa o Protocolo de Pesquisa é recebido, através da Plataforma Brasil, que NÃO se apresenta conforme esses itens é devolvido ao pesquisador responsável para adequação.

(*) De acordo com a classificação geral sobre a **TIPOLOGIA DE PROJETOS DE PESQUISA**, contemplada de forma ampla, constante na **REGULAMENTAÇÃO DE PROJETOS DE PESQUISA** da UNICAP, a saber:

PROJETOS DE PESQUISA

São projetos que têm por objetivo a obtenção de conhecimentos sobre determinado problema, questão ou assunto, com garantia de verificação experimental (existem diversos tipos de Projetos de Pesquisas, próprios dos setores acadêmicos e de instituições de pesquisa, que podem ser estudados à parte através de uma literatura rica e abrangente); os projetos poderão ser relativos à:

(a) – pesquisa experimental;

(b) – pesquisa clínica;

(c) – capacitação de recursos humanos;

(d) – estudos de avaliação e incorporação de tecnologias;

(e) – desenvolvimento de técnicas e operação de gestão em serviços de saúde.

E poderão ser formulados individualmente ou / em equipe este último podendo ser integrado em rede e multicêntrico.

4.2. Banco de Dados / Relatório Anual

Em 2013 tivemos a seguinte posição com relação aos Projetos de Pesquisa envolvendo seres humanos, apreciados através sistema Plataforma Brasil:

<http://portal.saude.gov.br/sisnep/pesquisador/>

Relatório Anual Período: FEVEREIRO à JUNHO, AGOSTO à DEZEMBRO - Ano: 2013 Número de Reuniões: 10 (dez)

PROJETOS DE PESQUISA EM SERES HUMANOS APRECIADOS

GRUPO	SITUAÇÃO – NÚMERO DE PROJETOS					TOTAL
	Aprovados	Não aprovados	Pendentes	Retirados / Cancelados	Em análise	
I *	3	1	0	-	-	4
II **	-	-	0	-	-	-
III ***	50	3	48	1	-	102
TOTAL	53	4	48	1	-	106
(*) Total de Folhas de Rosto de projetos APROVADOS e NÃO APROVADOS dos Grupos II e III enviados à CONEP						53

GRUPO I *: trata-se dos projetos de áreas temáticas especiais. Após aprovação pelo CEP eram, obrigatoriamente, encaminhados à CONEP para apreciação.

GRUPO II **: trata-se dos projetos com novos fármacos. Após aprovação pelo CEP eram, obrigatoriamente, encaminhados com parecer substanciados para a CONEP.

GRUPO III *:** trata-se dos demais projetos e sob os quais a competência para avaliação e aprovação é do CEP.

5. Sobre o COMITÊ CIENTÍFICO DE PESQUISA - CCP

A **RESOLUÇÃO 004/2003** da **Câmara de Pesquisa e Pós-graduação do CONSEPE**, de **06 de agosto de 2003** instituiu o Comitê Científico de Pesquisa – CCP da UNICAP, composto por membros internos e externos, a qual, também, determina que os membros designados para o Comitê Científico de Pesquisa desempenharão suas atribuições num período de um ano, podendo ser reconduzidos, desde que a composição seja renovada de um terço a cada dois anos.

A **PORTARIA 051/2013** da Presidência da Universidade Católica de Pernambuco, de 20 de agosto de 2013 designou os membros internos e externos, pertencentes às Grandes Áreas de Conhecimento do CNPq, para compor o CCP, da UNICAP, no período de 1º de setembro de 2013 a 31 de agosto de 2014.

Os membros possuem Currículo na Plataforma Lattes do CNPq - <<http://www.cnpq.br/>> - que representa a experiência do CNPq na integração de bases de dados de currículos e de instituições da área de ciência e tecnologia em um único Sistema de Informações, cuja importância atual se estende, não só às atividades operacionais de fomento do CNPq, como também às ações de fomento de outras agências federais e estaduais. Além disso, fazem parte de Grupos de Pesquisa certificados, pela UNICAP, no Diretório Nacional dos Grupos de Pesquisa no Brasil que se constitui em bases de dados com informações sobre os Grupos de Pesquisa em atividade no País.

5.1. Orientação para cadastro de Projeto de Pesquisa no Banco de Dados da Pesquisa UNICAP de acordo com a REGULAMENTAÇÃO DE PROJETOS DE PESQUISA

a) OBJETIVO DA PROPOSTA

A Pró-reitoria Acadêmica (PRAC), dando continuidade às ações para consolidação da pesquisa na Universidade, divulga o modelo padronizado de Projeto de Pesquisa referendado pelo **Comitê Científico de Pesquisa (CCP)**, no sentido de institucionalizar as atividades de pesquisa dos Professores/Pesquisadores com titulação de Doutor e Mestre, de acordo com a ficha funcional na Divisão de Programação Acadêmica (DPA).

Os Projetos de Pesquisa Individual e/ou em Equipe deverão ser encaminhados IMPRESSOS, mais arquivo eletrônico (CD Rom ou DVD), de acordo com o “**item b)**”, conforme calendário da Pesquisa disponível no endereço eletrônico: <http://www.unicap.br/pesquisa>, para a Coordenação Geral de Pesquisa (CGPq) - (bloco G4 – 8º andar), sendo revisados quanto à forma técnico-científica pelo CCP.

Lembramos que, de acordo com o Regimento Geral da Pesquisa na Unicap, as propostas individuais são **apresentadas** por professor/pesquisador com titulação de DOUTOR e as propostas em equipe são **coordenadas** por professor/pesquisador com titulação de DOUTOR, onde **todos os**

participantes (doutores – inclusive o coordenador, e mestres) serão responsáveis por **subprojetos individuais**, utilizando-se o mesmo modelo.

b) ENCAMINHAMENTO DA PROPOSTA

Os Projetos de Pesquisa devem ser submetidos ao CCP em uma via impressa, mais arquivo eletrônico (CD Rom ou DVD), identificado com etiqueta, informando: 1) **TÍTULO DO PROJETO DE PESQUISA**; 2) **DOUTOR PROPONENTE**; 3) **CURSO**; 4) **CENTRO**.

c) DEVE SER ANEXADO À PROPOSTA

- 1) **TERMO DE ADESÃO A EXERCÍCIO DE SERVIÇO VOLUNTÁRIO**, de acordo com a Comunicação Interna Circular Prad nº 010/2003, de 22 de outubro de 2003, dos participantes de outras Instituições.
- 2) **CARTA DE ACEITE** com papel timbrado do(s) local(is) onde o Pesquisador vai desenvolver as atividades da Pesquisa (disponibilização dos setores).
- 3) **CARTA DE ANUÊNCIA** de todos os participantes da equipe, com exceção do Coordenador, concordando com as suas atividades no Projeto de Pesquisa proposto.
- 4) cópia do **CURRÍCULO** modelo **LATTES**, últimos cinco anos, de todos os participantes da equipe – site: <http://lattes.cnpq.br/>

É importante que os Projetos de Pesquisa Individual e/ou em Equipe sejam cuidadosamente revisados antes do encaminhamento e rubricados pelo Doutor proponente. Projetos que estiverem fora das normas não serão aceitos e, se houver tempo hábil, o proponente poderá efetuar as correções e reencaminhar os mesmos, dentro do prazo estabelecido pelo calendário da Pesquisa.

Os Projetos de Pesquisa Individual e/ou em Equipe devem ser encaminhados, em cópia impressa, além da versão em cd rom, através de **CARTA DE ENCAMINHAMENTO** para:

COORDENAÇÃO GERAL DE PESQUISA - CGPq
Pró-reitoria Acadêmica - PRAC
Rua Almeida Cunha, 245 – Santo Amaro - bloco G4 – 8º andar
50050-480 Recife – PE – BRASIL
TEL.: 81.2119.4376 – FAX: 81.2119.4004
Horário de atendimento: das 08h15min às 11h e das 14h15min às 17h

Os projetos em equipe poderão ser do tipo: **Projetos Integrados/“Guarda-Chuva”**, **Projetos Multicêntricos e Projetos em Rede** conforme Regulamentação de Pesquisa. Projetos que articulam pesquisadores de diferentes instituições, projetos em rede, guarda-chuva e/ou multicêntricos devem seguir as normativas da Unicap para a elaboração de documentos de anuência, parcerias e convênios;

5.2. Organização e Apresentação do Projeto de Pesquisa

O Projeto de Pesquisa deve ser organizado em **quatro seções**, a saber, de acordo com o **FORMULÁRIO PADRÃO** a seguir:

1. IDENTIFICAÇÃO DO PROPONENTE (PROFESSOR/PESQUISADOR)

- 1.1. ATUAÇÃO PROFISSIONAL
- 1.2. GRUPO DE PESQUISA QUE PERTENCE (Diretório do CNPq) – site: <http://dgp.cnpq.br/diretorioc/>
- 1.3. DECLARO QUE AS INFORMAÇÕES PRESTADAS SÃO VERDADEIRAS

2. IDENTIFICAÇÃO DO PROJETO DE PESQUISA (NOVO)

3. PROJETO(S) DE PESQUISA FINANCIADO(S) – CNPq, FACEPE, CAPES, FINEP e outro

4. ROTEIRO PARA ELABORAÇÃO PROJETO DE PESQUISA:

- a) TÍTULO DO PROJETO
- b) RESUMO e PALAVRAS-CHAVE (máximo 5) – **uma página**
- c) CARACTERIZAÇÃO E JUSTIFICATIVA COM HIPÓTESE OU PROBLEMA DE PESQUISA – **máximo de três páginas**
- d) OBJETIVOS E METAS (primários e secundários) – **uma página**
- e) METODOLOGIA E ESTRATÉGIAS DE AÇÃO (com desenho da pesquisa, tamanho da amostra, critérios de inclusão e de exclusão) – **máximo de três páginas**
- f) RISCOS, BENEFÍCIOS E DIFICULDADES – **uma página**
- g) RESULTADOS ESPERADOS (desfecho primário e secundários – **uma página**
- h) IMPACTOS ESPERADOS – **uma página**
- i) TRANSFERÊNCIAS DE RESULTADOS E RETORNO AOS SUJEITOS DA PESQUISA – **uma página**
- j) CRONOGRAMA DE EXECUÇÃO (com mês e ano) – **máximo de três páginas**
- k) ORÇAMENTO DETALHADO E FINANCIAMENTO (com indicação da contrapartida da Unicap) – **máximo de três páginas**
- l) REFERÊNCIAS BIBLIOGRÁFICAS – **máximo de três páginas**
- m) OUTROS PROJETOS E FINANCIAMENTOS (relativos ao tema) – **máximo de três páginas.**

5.3. Banco de dados

Em 2013 foram cadastrados Projetos de Pesquisa Institucionais e/ ou com apoio financeiro por órgão de fomento, por **Grande Área do Conhecimento do CNPq** obedecendo à tramitação dos processos de acordo com as normas da Regulamentação de Projetos de Pesquisa.

Grande Área do Conhecimento do CNPq	Nº Projeto INDIVIDUAL	Nº de Projeto EM EQUIPE	Nº de Projeto com APOIO FINANCEIRO por ÓRGÃO DE FOMENTO À PESQUISA
1.00.00.00-3 – CIÊNCIAS EXATAS E DA TERRA	01	01	-
2.00.00.00-6 – CIÊNCIAS BIOLÓGICAS	-	-	04
3.00.00.00-9 – ENGENHARIAS	03	01	-
4.00.00.00-1 – CIÊNCIAS DA SAÚDE	-	-	-
5.00.00.00-4 - CIÊNCIAS AGRÁRIAS	-	-	-
6.00.00.00-7 – CIÊNCIAS SOCIAIS APLICADAS	03	01	01
7.00.00.00-0 – CIÊNCIAS HUMANAS	07	04	01
8.00.00.00-2 - LINGÜÍSTICA, LETRAS E ARTES	01	-	01
TOTAIS	15	07	07

6. Sobre o COMITÊ CIENTÍFICO DE INICIAÇÃO À PESQUISA – CCIP (PIBIC)

A Universidade Católica de Pernambuco - UNICAP percebendo a importância do engajamento dos estudantes da graduação no ambiente da pesquisa, e a necessidade do incentivo as vocações científica e tecnológicas, implantou, em 1998, o Programa Institucional de Bolsas de Iniciação Científica – PIBIC, objetivando estabelecer possibilidades de análises críticas de valores teóricos, sócio-históricos e culturais no desenvolvimento intelectual e na formação profissional, desses alunos, procurando abrir caminhos para uma pós-graduação. Iniciou com 98 alunos, dos quais 92 foram bolsistas UNICAP e 04 bolsistas FACEPE (balcão). Atualmente os números são 173 alunos assim distribuídos: 31 bolsistas UNICAP; 42 bolsistas Edital CNPq; 11 bolsistas Edital PIBITI e 89 voluntários.

A **Portaria nº 096/2005 da Reitoria**, de **1º de junho de 2005** instituiu o CCIP UNICAP, composto por membros internos e externos, cujas atribuições devem ser desempenhadas num período de 01 (um) ano, podendo ser reconduzidos, desde que a composição seja renovada de um terço a cada ano.

A **Portaria nº 052/2013 da PRESIDÊNCIA**, de **20 de agosto de 2013** designou os membros internos e externos para compor o CCIP, no período de 01 de setembro de 2013 a 31 de agosto de 2014. Os membros externos são bolsistas de produtividade do CNPq.

Ressalta-se que os membros internos do CCIP possuem Currículo na Plataforma Lattes do CNPq, e, fazem parte de Grupos de Pesquisa credenciados, pela UNICAP, no Diretório Nacional de Grupos de Pesquisa do CNPq.

Com a criação do Programa Institucional de Bolsa de Iniciação em Desenvolvimento Tecnológico e Inovação – PIBITI, o CCIP é responsável também pelo processo seletivo, avaliação e acompanhamento dos bolsistas PIBITI.

O Programa passa, a partir de 2013 a ser **Programa Institucional de Bolsas de Iniciação Científica e Tecnológica** com nova marca.

Atividades Desenvolvidas

De janeiro a dezembro de 2013, o CCIP reuniu-se mensalmente, num total de **10 (dez) REUNIÕES ORDINÁRIAS e 2 (duas EXTRAORDINÁRIA** para estudar, discutir e decidir sobre assuntos necessários à operacionalização das atividades do PIBIC UNICAP, tendo como base portarias, resoluções e sugestões dos membros do CCIP.

1. Ações empreendidas

- 1.1 Elaboração dos Relatórios PIBIC/PIBITI para o CNPq entregue off line devido a perda do prazo para renovação da cota e encaminhamento on line;
- 1.2. Incentivo à participação no Prêmio Jovem Cientista (devido a suspensão temporária no Programa de iniciação Científica do Cnpq, pelas razões já indicadas no item 1.1, deixamos de concorrer ao Prêmio Jovem Cientista ;
- 1.4 Continuação com as reuniões de orientador/orientando;
- 1.5 Incentivo à participação dos orientandos e orientadores nos eventos oficiais da UNICAP como atividades do PIBIC;
- 1.6 Continuação ao incentivo à participação dos alunos no PIBIC, inclusive como voluntários;
- 1.7 Informatização dos dados e dos procedimentos do Setor de Pesquisa/PIBIC;
- 1.8 Implementação do banco de pareceristas “ad doc”.

- 1.9 Processos Seletivo 2013/2014:
 - a) 1ª etapa: avaliação Curriculum Vitae professores/pesquisadores

Candidatos/pesquisadores

Demanda bruta: 76

Demanda selecionada: 67

- Doutores: 48
- Mestres: 19
- Abaixo do ponto de corte: 09

- b) 2ª etapa: indicação candidatos (alunos) a bolsistas e voluntários

Demanda bruta: 185

Demanda selecionada: 173

- Bolsistas Unicap: 31
- Bolsistas Edital Unicap//CNPq: 42
- Bolsistas Edital Unicap /PIBITI: 11
- Voluntários: 89
- Desistências: 12

1.10 Organização e elaboração da 15ª Jornada de Iniciação Científica do PIBIC/PIBITI 2012-2013 (Anexo 6).

Foram 142 participantes na demanda selecionada inicialmente, houveram 29 desistências no decorrer do período.

Finalizando com 118 participantes:

103 apresentaram trabalhos;

04 participantes entregaram o material para apresentação e não compareceram;

11 não entregaram o material nem tão pouco, apresentaram justificativa.

Quadro do número de trabalhos apresentados durante a 15ª Jornada de Iniciação Científica do PIBIC/PIBITI 2012-2013

Áreas do CNPq	Bolsista PIBIC-CNPq	Bolsista PIBITI-CNPq	Bolsista UNICAP	Voluntários	Total
Ciências Exatas e da Terra	4	2	1	2	09
Engenharias	6	2	XX	XX	08
Ciências Humanas	14	XX	5	9	28
Ciências Biológicas	4	6	1	3	15
Ciências Sociais Aplicadas	2	XXX	6	19	27
Linguística, Letras e Artes	2	XX	XX	XX	02
Ciências da Saúde	5	XX	5	5	15
TOTAL	37	10	18	38	103

Contamos com a presença de 46 orientadores.

Patrocinadores:

- Livraria SBS
- Editora Vozes
- Minds Idiomas
- Infite – Fisioterapia e Ergonomia
- Instituto Cervantes Recife
- Barros Travel

Produtos:

- ❖ Depoimento do Prof. Rafael Leite, atualmente assessor da Comissão Estadual de Memória e Verdade, sobre a importância dos três anos de bolsistas PIBIC para sua vida e carreira profissional.
- ❖ Premiação dos três melhores trabalhos de todas as áreas.
- ❖ Premiação dos três melhores trabalhos de cada área.
- ❖ Homenagem com Medalha UNICAP aos orientadores com maior quantidade de participação nas Jornadas de Iniciação Científica ao longo destes 15 anos.
- ❖ Certificados de participação com apresentação de trabalho para os alunos.
- ❖ Certificados de participação como orientador.
- ❖ Certificados de Premiação para alunos e orientadores.
- ❖ Publicação on-line dos Anais da 15ª Jornada de Iniciação Científica.

1.11 Elaboração dos Editais PIBIC/PIBITI-CNPq, PIBIC-UNICAP e voluntários para o Período 2014-2015.

7. Sobre o PROGRAMA CIÊNCIA SEM FRONTEIRAS - CsF

A iniciativa é fruto de esforço conjunto dos Ministérios da Ciência, Tecnologia e Inovação (MCTI) e do Ministério da Educação (MEC), por meio de suas respectivas instituições de fomento – CNPq e CAPES –, e Secretarias de Ensino Superior e de Ensino Tecnológico do MEC. O projeto prevê a utilização de até 101 mil bolsas em quatro anos, de forma que alunos de graduação e pós-graduação façam estágio no exterior com a finalidade de manter contato com sistemas educacionais competitivos em relação à tecnologia e inovação. Além disso, busca atrair pesquisadores do exterior que queiram se fixar no Brasil ou estabelecer parcerias com os pesquisadores brasileiros nas áreas prioritárias definidas no Programa, bem como criar oportunidade para que pesquisadores de empresas recebam treinamento especializado no exterior.

Inicialmente, o CNPq disponibilizou uma cota institucional de 08 (oito) bolsas sanduíches de graduação, das quais apenas 03 (três) foram ocupadas em função das dificuldades de acesso às instituições estrangeiras que, nessa modalidade era feita pelo próprio candidato. Já no primeiro semestre de 2012 essa modalidade foi extinta e, tanto CAPES como CNPq adotaram a inscrição da candidatura pelo Portal Ciência sem Fronteiras. O acesso às instituições estrangeiras é feito diretamente pelas duas agências de fomento, cabendo ao Coordenador Institucional homologá-las conforme os critérios estabelecidos pelo referido Programa, e posterior seleção dos candidatos.

A UNICAP homologou 21 candidaturas de alunos, em 2012 para obtenção de bolsas CAPES/CNPq. Sendo aprovados os seguintes intercambistas:

Nº.	Nome	Curso	IES do Intercâmbio
01	André Ericson	Ciência da Computação	Reino Unido - NEWCASTLE UNIVERSITY
02	Ednailton Felix dos Santos Souza	Arquitetura e Urbanismo	França - ÉCOLE LILLE
03	Eliane Yara Santos de Oliveira	Engenharia Química	Alemanha- LMU/LUDWIG-MAXIMILIANS-UNIVERSITÄT MUNCHEN
04	Isabela Falcão Dias da Rocha	Comunicação Social- Publicidade	Belgica- UNIVERSITEIT GENT
05	Larissa Estima Neiva Nunes	Arquitetura e Urbanismo	Portugal - UNIVERSIDADE DO MINHO
06	Marina Coutinho Machado de Souza	Fotografia	Portugal – UNIVERSIDADE DO PORTO
07	Pedro Augusto Santos de Lima	Engenharia Química	Canadá – CALDO
08	Artur Henrique Araújo Bezerra	Engenharia Civil	Canadá - LAKEHEAD UNIVERSITY
09	Miguel Augusto Alves Bezerra	Ciência Da Computação	Canadá - THE UNIVERSITY OF BRITISH COLUMBIA

Já em 2013 foram homologadas 87 candidaturas para obtenção de bolsas CAPES/CNPq, conforme quadro abaixo:

Homologações no período de 15 a 22 de julho de 2013

Nº.	Nome	Curso	IES do Intercâmbio
01	Amanda Fidelis Cavalcanti	Fisioterapia	Hungria
02	Ana Carolina de Lira Bem	Engenharia Civil	Alemanha
03	Antônio Aberes de Souza	Engenharia Civil	EUA
04	Caio Vieira Bandeira de Mello	Engenharia Civil	EUA
05	Darlan Padrão Serrano	Engenharia Civil	EUA
06	Douglas Carneiro Pereira da Cunha	Engenharia Civil	EUA
07	Fernando Antonio Dias Ferreira da Costa	Administração	EUA
08	Gisele Nery Nogueira Alcantara	Engenharia Civil	EUA
09	Guilherme de Oliveira Petty Santana	Engenharia Civil	EUA
10	Iohanna Teotonio de Melo	Arquitetura e Urban.	EUA
11	Isadora Maria Barbosa de Lima Araujo	Engenharia Ambiental	EUA
12	Klaus Walter Coriolano	Engenharia Civil	Alemanha
13	Pedro Vitor Agra Acioly Veras	Engenharia Química	EUA
14	Tamires dos Santos Silva	Administração	EUA
15	Victor Palácio de Oliveira	Engenharia Civil	EUA

Homologações no período de 26 de julho a 09 de agosto de 2013

No.	Nome	Curso	IES do Intercâmbio
01	Armando Perez Palha	Economia Canadá	Economia Canadá
02	Augusto Cesar Assunção Galvão	Engenharia Civil	Reino Unido
03	Francisco Gusmão Brindeiro	Engenharia Civil	Nova Zelândia
04	Gabriela Ozório de Andrade	Engenharia Civil	Reino Unido
05	Grinaldo Lopes de Souza Filho	Engenharia Química	Nova Zelândia
06	Isadora Delgado Souto Matias	Administração	Reino Unido
07	Lucas Banks de Carvalho Pontual	Engenharia Civil	Nova Zelândia
08	Tatiana Vergetti Jovelino	Engenharia Civil	Canadá

No.	Nome	Curso	IES do Intercâmbio
1.	Alexandre Sette Santos Filho	Engenharia Química	CANADÁ – CBIE
2.	Ana Laura De Almeida Leal	Administração	Portugal
3.	Barbara Albuquerque Ferreira	Arquitetura e Urbanismo	Portugal
4.	Bruna Goncalves Serur	Jornalismo	Suécia
5.	Camila De Melo Sandes	Arquitetura e Urbanismo	Portugal
6.	Cid Palmeira Da Silva Filho	Engenharia Civil	Portugal
7.	Clara Guimaraes Melo	Arquitetura e Urbanismo	Portugal
8.	Diogo Farias De Araujo	Engenharia Civil	Portugal
9.	Ednailton Felix Dos Santos Souza	Arquitetura e Urbanismo	França
10.	Filipe Araujo De Carvalho	Engenharia Civil	Portugal
11.	Francisco Henrique Alves Lima	Engenharia Química	Portugal
12.	Gabriela Soares Pedrosa	Arquitetura e Urbanismo	ESPAÑA
13.	Grinaldo Lopes De Souza Filho	Engenharia Química	Portugal
14.	Jose Matheus Moraes Costa Da Silva	Engenharia Civil	Portugal

No.	Nome	Curso	IES do Intercâmbio
15.	Marcella Brandao Cavalcanti De Albuquerque	Arquitetura e Urbanismo	Portugal
16.	Marcos Paulo Da Silva Alves	Engenharia Química	Portugal
17.	Marina Cabral Da Costa Sousa	Engenharia Química	Alemanha
18.	Pietro Falcao Zanella Ribeiro	Arquitetura e Urbanismo	Hungria
19.	Priscylla Marletti De Barros	Administração	Portugal
20.	Rodolfo Augusto Goncalves De Almeida Melo	Engenharia Química	Portugal
21.	Thais De Albuquerque Ostendorf	Engenharia Ambiental	Alemanha
22.	Thais Marques Da Silva	Engenharia Civil	Portugal
23.	Thayse Dayse Delmiro	Engenharia Civil	Portugal
24.	Thomas Freud De Morais Goncalves	Ciências Econômicas	Portugal
25.	Tu I Chun	Ciências Econômicas	Portugal
26.	Wrias Elmom Firmino Lino	Engenharia Civil	Portugal

Homologações no período de setembro de 2013

Nº	Nome	Curso	IES do Intercâmbio
01	Beatriz Dos Santos Bastos Afonso	Engenharia	Irlanda
02	Gisele Nery Nogueira Alcantara	Engenharia	Irlanda
03	Fernanda Rodrigues Porto	Engenharia	Irlanda
04	Bruna Goncalves Serur	Engenharia	Suécia

Homologações no período de outubro de 2013

Nº	Nome	Curso	IES do Intercâmbio
01	Artur Henrique Araujo Bezerra	Engenharia Civil	Canadá
02	Bruna Gonçalves Serur	Jornalismo	Reino Unido
03	Miguel Augusto Alves Bezerra	Ciência Da Computação	Canadá

Homologações no período de 06 a 23 de dezembro de 2013

Candidaturas pela CAPES

No.	Nome	Curso	País de Intercâmbio
01	Adonis Barreto de Paírea	Engenharia Química	EUA
02	Antônio Eugenio Burcelos Viana Salgado	Engenharia Civil	EUA
03	Aldíleide Galindo Mendes	Engenharia Civil	EUA
04	Catarina Leal Pinheiro	Arquitetura e Urbanismo	EUA
05	Conrado Valdeci Tavares Santos	Engenharia Civil	EUA
06	Daniel Silva Campos	Engenharia Civil	EUA
07	Elivelthon Carlos do Nascimento	Engenharia Civil	EUA
08	Gabriela Ozorio de Andrade	Arquitetura e Urbanismo	EUA
09	Gabriela Ângela Barbosa da Silva	Fisioterapia	EUA
10	José Pedro Hipólito de Souza	Engenharia Civil	EUA
11	Juliette de Lima Santos	Engenharia Civil	EUA
12	Lefferson Carvalho Gomes	Engenharia Química	EUA
13	Lucas Mendonça de Souza	Engenharia Ambiental	Noruega
14	Luiza Holanda Braga	Engenharia Civil	EUA
15	Martinho Pereira dos Santos	Engenharia Química	EUA
16	Matheus Cavalcante de Aumeida	Engenharia Civil	EUA
17	Matheus Wanderley Thomé	Engenharia Civil	EUA

No.	Nome	Curso	IES do Intercâmbio
18	Pedro Rosal Lima	Engenharia Civil	EUA
19	Pedro Vitor Agre Acioly Veras	Engenharia Química	EUA
20	Ramon Duque Ferray Burgos	Engenharia Civil	EUA
21	Raphael Pimentel Cabral de Seixas	Engenharia Civil	EUA
22	Regina de Souza Leão Glasmer Bergamo	Direito	EUA
23	Thomas Freud de Moraes Gonçalves	Ciências contábeis	China
24	Wlademir Cavalcante de Andrade Junior	Engenharia Civil	Irlanda

Candidaturas pelo CNPq

No.	Nome	Curso	País de Intercâmbio
01	Bárbara Mayara Belmiro Albuquerque	Engenharia Civil	Espanha
02	Ícaro Brasileiro Silva Campos	Engenharia Civil	Reino Unido
03	Júlia Didier Pedrosa de Amorim	Engenharia Química	Canadá/CALDO
04	Luíza Cardoso Cavalcanti	Engenharia Civil	Nova Zelândia
05	Laíssa Gusmão Teixeira	Engenharia Civil	Reino Unido
06	Raissa Barros Vieira Andrade	Engenharia Civil	Reino Unido
07	Thais Lyra Figueiroa	Engenharia Civil	Canadá/ CBIE

Total por País de Intercâmbio na última homologação em 2013

País	Nº de Candidatos Homologados
Canadá/CALDO	01
Canadá/ CBIE	01
China	01
Espanha	01
Estados Unidos	21
Irlanda	01
Noruega	01
Nova Zelândia	01
Reino Unido	03