



**UNIVERSIDADE CATÓLICA DE PERNAMBUCO UNICAP**  
**PRÓ-REITORIA ACADÊMICA - PRAC**  
**COORDENAÇÃO GERAL DE PESQUISA - CGPQ**

**RELATÓRIO CONSOLIDADO**  
**Janeiro a Dezembro de 2012**

**COMITÊ DE ÉTICA EM PESQUISA – CEP**

Registro Nº 25000-050953/2004-81 CONEP/CNS/MS, de 22/04/2004  
Renovação de Registro Nº 25000-147003/2007-11 CONEP/CNS/MS, de 20/08/2007  
Renovação de Registro Nº 25000-193615/2010-81 CONEP/CNS/MS, de 04/11/2010

**COMITÊ CIENTÍFICO DE PESQUISA – CCP**

RESOLUÇÃO Nº 004/2003 CONSEPE, de 06 de agosto de 2003

**COMITÊ CIENTÍFICO DE INICIAÇÃO À PESQUISA – CCIP**

PORTARIA Nº 096/2005 – CONSEPE, 06 de junho de 2005

**Profª Drª Edilene Freire de Queiroz**  
Coordenadora Geral de Pesquisa e dos Comitês

**Profª Drª Bereneuza Tavares Ramos Valente Brasileiro**  
Assessora Geral de Pesquisa e dos Comitês

**Recife, dezembro 2012**

## Dados Gerais

• Nome	Universidade Católica de Pernambuco
• Sigla	UNICAP
• Data de Fundação	27 de setembro de 1951
• Equiparação	Decreto nº 30.417 de 18.01.1952
• Personalidade Jurídica   Segmento	Direito Privado   Comunitária
• Certificado de Entidade de Fins Filantrópicos	Processo Nº 237.639/73, de 16 de dezembro de 1974
• CNPJ	10.847.721/0001-95
• Mantenedora	Centro de Educação Técnica e Cultural - CETEC
• Endereço	Rua do Príncipe, 526 - Campus Universitário - Boa Vista
• CEP	50050-900 - Recife – PE - Brasil
• Telefone	(55xx81) 2119-4000 - 2119-4110
• Telefax:	(55xx81) 3423-0541
• Endereço eletrônico	<a href="mailto:postmaster@unicap.br">postmaster@unicap.br</a>
• Home-page	<a href="http://www.unicap.br">http://www.unicap.br</a>

## Direção Superior

• Presidente	Pe. Miguel de Oliveira Martins Filho, S.J.
• Reitor	Prof Dr Pe Pedro Rubens Ferreira Oliveira, S.J.
• Pró-reitora Acadêmica	Profa Dra Aline Maria Grego Lins
• Pró-reitor Administrativo	Prof MSc Luciano José Pinheiro Barros
• Pró-reitor Comunitário	Prof Pe Lúcio Flávio Ribeiro Cirne, S.J.

## Direção da Coordenação Geral de Pesquisa

• Coordenadora	Profa. Dra. Edilene Freire de Queiroz
• Assessora	Profa. Dra. Bereneuza Tavares Ramos Valente Brasileiro

## Apresentação

A Universidade Católica de Pernambuco é resultado do trabalho educacional da Companhia de Jesus, no contexto mais amplo de missão humanitária da Igreja Católica, no Brasil, que desde 02 de março de 1957 tem como mantenedora o Centro de Educação Técnica e Cultural – CETEC.

O núcleo inicial da Universidade Católica de Pernambuco se caracterizou pela reunião de três instituições de ensino superior, a saber, a Faculdade de Filosofia, Ciência e Letras Manoel da Nóbrega e a Faculdade de Comércio e Economia de Pernambuco, como incorporadas, e a Escola Politécnica de Pernambuco, como agregada.

A Faculdade de Filosofia Manoel da Nóbrega foi criada em 18 de abril de 1942 e autorizada pelo Decreto nº 2.042, de 23 de março de 1943. Começou a funcionar com os cursos de Filosofia, Física, Matemática, Química, História, Geografia, Lingüística e Literatura. Em 1946, foi organizado o curso de Línguas Anglo-germânicas; em 1947, o de Didática; em 1949, o de História Natural e, em 1950, o de Pedagogia.

Fundada em 1943, a Faculdade de Comércio e Economia de Pernambuco se reestruturou em 1946, com o funcionamento do curso de Ciências Econômicas, e, em 1948, foi entregue à Sociedade Nacional de Instrução, mantenedora da Faculdade de Filosofia Manoel da Nóbrega. A Escola Politécnica de Pernambuco, fundada em 1913, ministrava os cursos de Engenharia Civil e Industrial. Em 1951, tornou-se agregada às duas faculdades mantidas pelos Jesuítas, perfazendo-se, assim, o número de escolas superiores, então exigido para a constituição de um complexo universitário.

A Universidade Católica de Pernambuco, fundada em 27 de setembro de 1951, pela Província Setentrional dos Jesuítas do Brasil, foi reconhecida pelo Decreto nº 30.417, de 18 de janeiro de 1952.

O desenvolvimento da pesquisa institucional foi possível graças aos investimentos que a UNICAP realizou, nas duas últimas décadas: capacitação docente e contratação de doutores. Com isso, incentivou e implementou um Programa de Iniciação Científica, consolidou os cursos de pós-graduação *lato sensu* e criou os cursos de pós-graduação *stricto sensu*.

A participação da UNICAP no Diretório Nacional de Pesquisa do Conselho Nacional de Desenvolvimento Científico e Tecnológico (CNPq) teve início em 1996 e, desde então, tem aumentado substancialmente o volume de projetos de pesquisa, principalmente a participação de docentes/pesquisadores em equipe.

A implantação da Coordenação Geral de Pesquisa, em maio de 2003 e a aprovação da proposta de Regulamentação de Projeto de Pesquisa encaminhado pelo Comitê Científico de Pesquisa aprovado em março de 2004 pelo Conselho de Ensino e Pesquisa da Universidade, favoreceram a estruturação de um banco de dados das pesquisas efetivadas pela UNICAP, bem como o cadastramento de grupos de pesquisas no CNPq. Até 2005 a UNICAP tinha 240 projetos cadastrados e no período de 2006 a 2011 ela cadastrou 367 projetos de pesquisa, distribuídos nas sete áreas de conhecimento do CNPq.

Em 2004 também, foi criado o Comitê de Ética em Pesquisa, vinculado a então Pró-Reitoria de Pesquisa e Pós-Graduação e hoje à Coordenação Geral de Pesquisa - CGPQ, com inscrição no Conselho Nacional de Ética em Pesquisa do Ministério da Saúde – CONEP/MS.

Quanto aos grupos de pesquisa, começamos com 57 grupos de pesquisas cadastrados no CNPq e, à medida que, tais grupos foram racionalizando ações, reorganizando parcerias e intercâmbios e se ajustando aos critérios de avaliação do CNPq, houve uma reordenação de tais grupos de modo a favorecer o processo de consolidação e evitando a formação de “Grupos Atípicos” (com apenas um pesquisador). A situação no último censo (2010) era de 31 grupos de pesquisas, estando 07 “em consolidação”, 19 “em formação” e 05 “não estratificados”. Atualmente, estamos com 26 Grupos de Pesquisa certificados, dos quais 20 estão estratificados nas seguintes categorias: 05 (cinco) “em consolidação”, 15 “em formação” e 06 (seis) “não estratificado” porque não estão atualizados. Para o próximo censo temos até janeiro/2013 para efetivar a atualização. É importante observar que a redução dos Grupos de Pesquisa não significou redução de pesquisadores e de pesquisas, ao contrário, houve um aumento de pesquisadores doutores e os mesmos se organizaram em equipe evitando a situação de Grupo de Pesquisa “Atípico”.

Segue o quadro comparativo da situação do último censo e a atual.

Situação	Grupos Certificados	No. de Pesquisadores	Pesquisadores Doutores	Estudantes	Técnicos
2010	31	225	157	353	20
Atual	26	263	169	411	13

A UNICAP possui um Programa de Iniciação Científica – PIBIC com recursos próprios com oferta anual de 180 bolsas, além de bolsas PIBIC e PIBITI do CNPq. A inclusão da UNICAP pela Diretoria Executiva do CNPq no Programa PIBIC ocorreu em 2003 com uma cota de 30 bolsas, passando, em 2010, para 40 bolsas e este ano tivemos um acréscimo de mais 02 (duas bolsas). Em 2011 o CNPq também disponibilizou para a UNICAP 05 (cinco) bolsas para área tecnológica – PIBITI que em 2012 passou para 11 bolsas. Da Fundação de Amparo à Ciência e Tecnologia do Estado de Pernambuco – FACEPE obteve-se 10 bolsas PIBIC/FACEPE, categoria balcão, e 20 bolsas para o PIBIC JÚNIOR/FACEPE, endereçados aos alunos do Ensino Médio do Liceu de Artes e Ofícios da UNICAP.

A UNICAP também participa do Programa Ciências sem Fronteiras, criado em 2011. Tal Programa busca promover a consolidação, expansão e internacionalização da ciência e tecnologia, da inovação e da competitividade brasileira por meio do intercâmbio e da mobilidade internacional. A iniciativa é fruto de esforço conjunto dos Ministérios da Ciência, Tecnologia e Inovação (MCTI) e do Ministério da Educação (MEC), por meio de suas respectivas instituições de fomento – CNPq e Capes –, e Secretarias de Ensino Superior e de Ensino Tecnológico do MEC. O projeto prevê a utilização de até 101 mil bolsas em quatro anos, de forma que alunos de graduação e pós-graduação façam estágio no exterior com a finalidade de manter contato com sistemas educacionais competitivos em relação à tecnologia e inovação. Além disso, busca atrair pesquisadores do exterior que queiram se fixar no Brasil ou estabelecer parcerias com os pesquisadores brasileiros nas áreas prioritárias definidas no Programa, bem como criar oportunidade para que pesquisadores de empresas recebam treinamento especializado no exterior.

Em função do bom desempenho nos dois Programas (PIBIC e PIBITI) o CNPq disponibilizou uma cota institucional de 08 (oito) bolsas sanduíches de graduação, das quais somente 03 (três) foram ocupadas em função das dificuldades de acesso às instituições estrangeiras que, nessa modalidade era feita pelo próprio candidato. Já no primeiro semestre de 2012 essa modalidade foi extinta e, tanto CAPES como CNPq adotaram a inscrição da candidatura pelo Portal Ciência sem Fronteiras. O acesso às instituições estrangeiras é feito diretamente pelas duas agências de fomento, cabendo à instituição homologá-las conforme os critérios estabelecidos pelo referido Programa.

A UNICAP homologou 21 candidaturas de alunos, das quais somente nove obtiveram bolsas CAPES/CNPq. Segue o quadro dos intercambistas atuais, pelo Programa Ciência sem Fronteiras.

No.	Nome	Curso	IES do Intercâmbio
01	André Ericson	Ciência da Computação	Reino Unido - NEWCASTLE UNIVERSITY
02	Ednailton Felix dos Santos Souza	Arquitetura e Urbanismo	França - ÉCOLE LILLE
03	Eliane Yara Santos de Oliveira	Engenharia Química	Alemanha- LMU/LUDWIG-MAXIMILIANS-UNIVERSITÄT MUNCHEN
04	Isabela Falcão Dias da Rocha	Comunicação Social-Publicidade	Belgica- UNIVERSITEIT GENT
05	Larissa Estima Neiva Nunes	Arquitetura e Urbanismo	Portugal - UNIVERSIDADE DO MINHO
06	Marina Coutinho Machado de Souza	Fotografia	Portugal – UNIVERSIDADE DO PORTO
07	Pedro Augusto Santos de Lima	Engenharia Química	Canadá – CALDO
08	Artur Henrique Araújo Bezerra	Engenharia Civil	Canadá - LAKEHEAD UNIVERSITY
09	Miguel Augusto Alves Bezerra	Ciência Da Computação	Canadá - THE UNIVERSITY OF BRITISH COLUMBIA

Esse tipo de programa estimula substantivamente o crescimento do aluno. preparando-o para um mercado competitivo e globalizado. Alguns deles foram com a intenção de procurar uma pós-graduação. Um deles já escreveu se dispondo a ajudar os novos candidatos com informações que facilitem o acesso deles a este Programa. Não tivemos, até o momento alguma reclamação ou dificuldade.

Evidente que a consolidação da Pós-graduação *stricto sensu* contribuiu sobremaneira no processo de crescimento da pesquisa na UNICAP ao integrar, por exemplo, pesquisadores e alunos em projetos de pesquisa interinstitucionais como o PROCAD. O estímulo à participação de eventos científicos nacionais e internacionais e à publicação em periódicos bem qualificados pela CAPES nacionais e internacionais deram maior visibilidade à atividade de pesquisa. Todo este percurso reflete a vontade política da instituição de investir em pesquisa que no momento traçam metas de consolidação e crescimento dos grupos de pesquisa, participação em redes nacionais e internacionais de pesquisa e caminha para a criação de um Núcleo de Inovação e Propriedade Intelectual – NIPI para registro de seus produtos. A proposta já foi elaborada e aprovada, faltando operacioná-la.

A Coordenação Geral de Pesquisa investe na agilização dos procedimentos de cadastramento e avaliação científica e ética dos projetos de pesquisa. Com relação à avaliação ética os procedimentos já foram modificados com a entrada da Plataforma Brasil, uma base nacional e unificada de registros de pesquisas envolvendo seres humanos para

todo o sistema CEP/CONEP. Ela permite que as pesquisas sejam acompanhadas em seus diferentes estágios: desde sua submissão até a aprovação final pelo CEP e pela CONEP e posteriormente, na fase de desenvolvimento e conclusão da pesquisa, pelos relatórios parciais e finais. Trata-se de um ambiente compartilhado, no qual todos os interessados tem acesso às informações, diminuindo de forma significativa o tempo de trâmite dos projetos em todo o sistema CEP/CONEP. O sistema permite a apresentação de documentos em meio digital e o acesso da sociedade aos dados públicos de todas as pesquisas aprovadas. A CGPq pretende implantar um sistema *on-line* de cadastramento, avaliação e acompanhamento das pesquisas que não envolve seres humanos, também para cadastramento dos planos de trabalhos dos bolsistas do Programa de Iniciação Científica UNICAP/CNPq.

## Organograma e infra-estrutura

A Coordenação Geral de Pesquisa – CGPQ faz parte do organograma da Pró-reitoria Acadêmica.

Localiza-se no 8º andar do bloco G4, funciona de segunda a sexta-feira, com horário de atendimento das 08h15min às 11h e das 14h15min às 17h com a seguinte infra-estrutura:

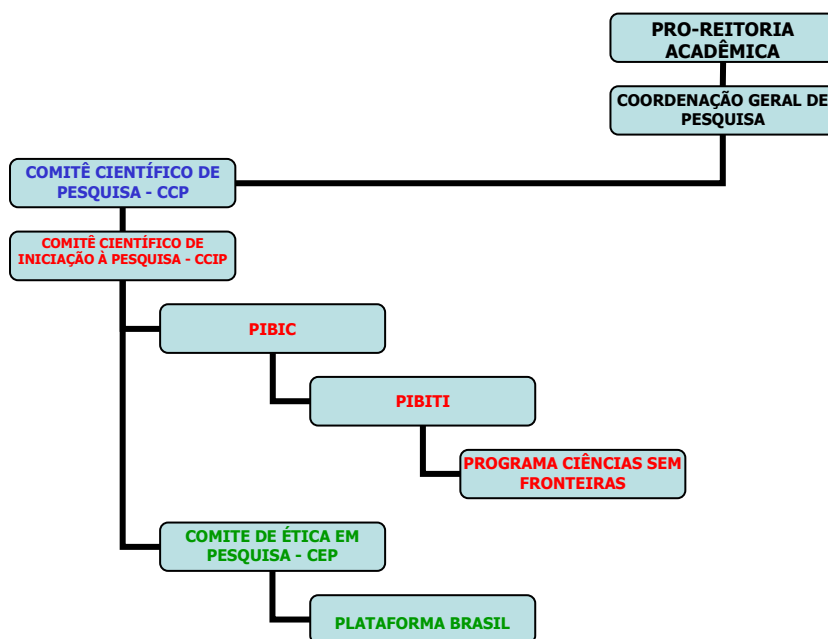

- a) **Secretaria Geral:** 5 arquivos de aço  
2 estantes em madeira  
1 mesa  
3 microcomputadores  
2 impressoras hp  
1 aparelho telefônico  
1 máquina copiadora
- b) **Gabinete da Coordenação:** 1 armário em madeira  
1 estante em madeira  
1 microcomputador  
1 mesa
- c) **Gabinete da Assessoria da Coordenação:** 1 armário em madeira  
1 estante em madeira  
1 microcomputador  
1 mesa
- d) **Gabinete do CCP:** 8 arquivos de aço  
4 estantes em aço
- e) **Gabinete do CEP:** 6 arquivos de aço  
1 estante em madeira  
1 microcomputador  
1 impressora hp  
1 datashow



## Atividades Desenvolvidas

Durante o ano de 2012, além das atividades pertinentes a cada Comitê sob a responsabilidade desta CGPQ, foram desenvolvidas, também, as seguintes atividades:

- 1) Elaboração do Calendário Anual unificado da CGPQ, para 2013, aprovado na reunião do CONSEPE e publicado na página da UNICAP, [www.unicap.br/pesquisa](http://www.unicap.br/pesquisa).
- 2) Homologação de candidaturas de alunos cadastrados no Programa Ciências sem Fronteiras/CNPq.
- 3) Cadastramento do CEP/UNICAP na Plataforma Brasil, em janeiro de 2012.
- 4) Acompanhamento dos protocolos de pesquisa cadastrados no sistema CEP/CONEP, Plataforma Brasil.
- 5) Acompanhamento de alguns Grupos de Pesquisa para reestruturação da equipe e seu modo de funcionamento, certificação de um Grupo de Pesquisa e não certificação de dois.
- 6) Atendimento e acompanhamento de pesquisadores e alunos na gestão de conflitos e participação mais efetiva nos Grupos de Pesquisa.
- 7) Participação nas Reuniões quinzenais de Gestores com apresentação da situação da pesquisa na UNICAP.
- 8) Criação de Grupo de Trabalho para revisar a Regulamentação de Projetos de Pesquisa da UNICAP e propor as alterações necessárias, conforme PORTARIA Nº 199/2012 da Reitoria de 29 de agosto de 2012.
- 9) Participação na revisão do PDI, no que se refere à Pesquisa.
- 10) Participação do Conselho da Pós-graduação como membro permanente.
- 11) Reestruturação e atualização da página de Pesquisa do site UNICAP.
- 12) Articulação com a Universidade Paris Diderot para consolidação de Convênio na área de Psicologia/Psicanálise. Preparação e apresentação de trabalho no 1º. Colóquio do CRMS sobre “Sujeito, Subjetividades e Práticas de Corpo no Mundo Contemporâneo”, realizado nos dias 26, 27 e 28 de janeiro/2012. Participantes: Coordenadora da CGPQ, duas professoras da Pós-graduação (Nanette Frej e Maria de Fátima Vilar), uma professora da Clínica de Psicologia e três doutorandas e uma mestranda.
- 13) Articulação com a Universidade Católica de Angers para realização de evento e negociação de pesquisas conjuntas na área de Psicologia/Psicanálise. Os trabalhos apresentados no evento citado no item 11 foram novamente apresentados na visita realizada nos dias 31 de janeiro, 01 e 02 de fevereiro/2012.
- 14) Organização e realização da 14ª Jornada de Iniciação Científica (14JIC) da UNICAP, de 28 a 31 de agosto de 2012.

## Participação em Eventos da Coordenação e da Assessoria

- Viagem à Fortaleza nos dias 29.02.2012, 01 e 02/03/2012 a convite do Prof. Henrique Carneiro da UNIFOR, participando de duas bancas de mestrado e fazendo uma intervenção no III Congresso Sul Americano de Violência, Culpa e Ato, cujo tema foi Polis, Política e Pulsão.
- Viagem à Alagoas no dia 16 de março, a convite da Prof<sup>ª</sup>. Heliane de Almeida Lins Leitão, Coordenadora do PPGP da UFAL, participando do Seminário Avançado do Curso de Mestrado em Psicologia, na condição de avaliadora de projetos de dissertação em andamento.
- Viagem ao Piauí em dia 13 de abril, a convite da Coordenadora do Curso de Especialização em Psicanálise: teoria e clínica, do Centro de Formação e Aperfeiçoamento Profissional do Piauí, a Ms. Ana Lucia Omena (ex-aluna do nosso Programa de Mestrado em Psicologia Clínica) para ministrar uma disciplina sobre Estrutura Clínica III – Perversão, tema objeto de minha tese de doutorado.
- Dia 11 de maio, no Auditório G1 realização do **PROGRAMA ACOLHER – I ENCONTRO TEMÁTICO - “O acolhimento a mulheres com interesse de entregar sua criança à adoção: tecendo ações intersetoriais**, em parcerias com a Coordenadoria da Infância e Juventude TJPE, Desembargador Luiz Carlos de Barros Figueiredo e o SOFIA – Serviço de Orientação a Filiação Adotiva.
- Viagem à Belo Horizonte o período de 06 a 09 de junho para participar do **XIV Simpósio da Associação Nacional de Pesquisa e Pós-graduação em Psicologia – ANPEPP**. Tratou-se de um evento bianual organizado pela ANPEPP, uma associação que reúne os pesquisadores de psicologia de todo o Brasil. Participo do Grupo de Trabalho – Psicopatologia e Psicanálise e sou membro da Comissão de Ética.
- Viagem a Maranhão nos dias 24 e 25 de julho a convite de Lucimar Almeida, Coordenadora de Programas Acadêmicos do CNPq, participando de **3ª Reunião de Coordenadores do PIBIC, PIBIC-Af e PIBITI CNPq**.
- Organização e realização da 14ª Jornada de Iniciação Científica (14JIC) da UNICAP, de 28 a 31 de agosto de 2012.
- Viagem à Fortaleza, no período de 06 a 09 de setembro para participar do **V Congresso Internacional de Psicopatologia Fundamental** e do **XI Congresso Brasileiro de Psicologia Fundamental**, coordenando Mesa Redonda e apresentando trabalho, junto com Mestrandos e Doutorandos da Pós-graduação em Psicologia, desta Universidade.

- 14<sup>a</sup>. Jornada do Laboratório de Psicopatologia Fundamental e Psicanálise da UNICAP - tema: *Usos Sociais da Perversão*, em 08 de novembro de 2012 - Anfiteatro do 3º Andar do bloco G4 com Video-confêrencia Patrick Martin-Mattera (UCO-Angers) – *Le genre de la perversion. Sexuation et perversion*. Alexandre Levy (UCO-Angers) – *Processus pervers et modernité du lien social: remarques préliminaires*.
- Viagem à São Paulo no período de 20 a 21 de setembro para participar de reunião com os Coordenadores do CEP para discussão sobre a revisão da Resolução 196/96.
- Mesa-redonda sobre: “As Políticas Científicas, o Projeto de Internacionalização e a Ética em Campo específico de Pesquisa – contribuições da ANPEPP”, representando a Comissão de Ética da ANPEPP da qual é membro, realizada em 27 de outubro de 2011.

## Calendário das Reuniões realizadas pelos Comitês: CCP, CCIP e CEP em 2012

COMITÊ	FEV	MAR	ABR	MAIO	JUN
CCP	08 Quarta-feira 15h às 17h SALA SEMINÁRIOS G4 - 7º andar	07 Quarta-feira 15h às 17h SALA SEMINÁRIOS G4 - 7º andar	03 terça-feira 15h às 17h SALA SEMINÁRIOS G4 - 7º andar	07 Segunda-feira 15h às 17h SALA SEMINÁRIOS G4 - 7º andar	29 Sexta-feira 9h às 12h ANFITEATRO G4 - 3º andar
CEP	24 Sexta-feira 9h às 12h SALA SEMINÁRIOS G4 - 7º andar	30 Sexta-feira 9h às 12h SALA SEMINÁRIOS G4 - 7º andar	27 Sexta-feira 9h às 12h SALA SEMINÁRIOS G4 - 7º andar	25 Sexta-feira 9h às 12h SALA SEMINÁRIOS G4 - 7º andar	
CCIP	29 Quarta-feira 15h às 17h SALA SEMINÁRIOS G4 - 7º andar	28 Quarta-feira 15h às 17h SALA SEMINÁRIOS G4 - 7º andar	30 Segunda-feira 15h às 17h SALA SEMINÁRIOS G4 - 7º andar	29 Terça-feira 15h às 17h SALA SEMINÁRIOS G4 - 7º andar	

COMITÊ	AGO	SET	OUT	NOV	DEZ
CCP	07 Terça-feira 15h às 17h SALA SEMINÁRIOS G4 - 7º andar	11 terça-feira 15h às 17h SALA SEMINÁRIOS G4 - 7º andar	04 Quinta-feira 15h às 17h SALA SEMINÁRIOS G4 - 7º andar	05 Segunda-feira 15h às 17h SALA SEMINÁRIOS G4 - 7º andar	14 Sexta-feira 9h às 12h ANFITEATRO G4 - 3º andar
CEP	31 Sexta-feira 9h às 12h SALA SEMINÁRIOS G4 - 7º andar	28 Sexta-feira 9h às 12h SALA SEMINÁRIOS G4 - 7º andar	26 Sexta-feira 9h às 12h SALA SEMINÁRIOS G4 - 7º andar	30 Sexta-feira 9h às 12h SALA SEMINÁRIOS G4 - 7º andar	
CCIP	29 Quarta-feira 15h às 17h SALA SEMINÁRIOS G4 - 7º andar	26 Quarta-feira 15h às 17h SALA SEMINÁRIOS G4 - 7º andar	31 Quarta-feira 15h às 17h SALA SEMINÁRIOS G4 - 7º andar	28 Quarta-feira 15h às 17h SALA SEMINÁRIOS G4 - 7º andar	

- ⇒ Meses de **JUNHO** e **DEZEMBRO** = reunião conjunta CCP, CEP e CCIP
- ⇒ Nos meses de **JANEIRO** e **JULHO** os três **COMITÊS** ficam em **RECESSO** para o recebimento de NOVOS projetos de pesquisa e reuniões.
- ⇒ Este ano, acrescentamos mais uma reunião por semestre: em junho e em dezembro

Excepcionalmente, foram realizadas duas reuniões extraordinárias do CCP, em 26/04/2012 (7ª reunião) e 11/12/2012 (8ª reunião).

## Propostas e Reuniões

- Estruturação do banco de pareceristas “*ad doc*”, com formulário próprio, *on-line*.
- Estruturação e implantação do sistema de cadastramento acompanhamento e avaliação do CCIP em procedimento *on-line*.
- Estruturação dos procedimentos internos para cadastramento e acompanhamento dos bolsistas do Programa Ciência sem Fronteiras.

### CALENDÁRIO das REUNIÕES dos COMITÊS: CCP, CCIP E CEP PARA 2013

COMITÊ	FEV	MAR	ABR	MAIO	JUN *
<b>CCP</b>	18 segunda –feira 15h às 17h SALA SEMINÁRIOS G4 – 7º andar	07 Quinta –feira 15h às 17h SALA SEMINÁRIOS G4 – 7º andar	04 Quinta –feira 15h às 17h SALA SEMINÁRIOS G4 – 7º andar	06 Segunda –feira 15h às 17h SALA SEMINÁRIOS G4 – 7º andar	28 Sexta –feira 9h às 12h ANFITEATRO G4 - 3º andar
<b>CEP</b>	22 Sexta –feira 9h às 12h SALA SEMINÁRIOS G4 – 7º andar	22 Sexta –feira 9h às 12h SALA SEMINÁRIOS G4 – 7º andar	26 Sexta –feira 9h às 12h SALA SEMINÁRIOS G4 – 7º andar	31 Sexta –feira 9h às 12h SALA SEMINÁRIOS G4 – 7º andar	
<b>CCIP</b>	27 Quarta –feira 15h às 17h SALA SEMINÁRIOS G4 – 7º andar	27 Quarta –feira 15h às 17h SALA SEMINÁRIOS G4 – 7º andar	29 Segunda –feira 15h às 17h SALA SEMINÁRIOS G4 – 7º andar	24 sexta –feira 15h às 17h SALA SEMINÁRIOS G4 – 7º andar	

COMITÊ	AGO	SET	OUT	NOV	DEZ *
<b>CCP</b>	06 Terça –feira 15h às 17h SALA SEMINÁRIOS G4 – 7º andar	04 Quarta –feira 15h às 17h SALA SEMINÁRIOS G4 – 7º andar	03 Quinta –feira 15h às 17h SALA SEMINÁRIOS G4 – 7º andar	05 Terça –feira 15h às 17h SALA SEMINÁRIOS G4 – 7º andar	13 Sexta –feira 9h às 12h ANFITEATRO G4 - 3º andar
<b>CEP</b>	30 Sexta –feira 9h às 12h SALA SEMINÁRIOS G4 – 7º andar	27 Sexta –feira 9h às 12h SALA SEMINÁRIOS G4 – 7º andar	25 Sexta –feira 9h às 12h SALA SEMINÁRIOS G4 – 7º andar	29 Sexta –feira 9h às 12h SALA SEMINÁRIOS G4 – 7º andar	
<b>CCIP</b>	28 Quarta –feira 15h às 17h SALA SEMINÁRIOS G4 – 7º andar	25 Quarta –feira 15h às 17h SALA SEMINÁRIOS G4 – 7º andar	30 Quarta –feira 15h às 17h SALA SEMINÁRIOS G4 – 7º andar	27 Quarta –feira 15h às 17h SALA SEMINÁRIOS G4 – 7º andar	

### OBSERVAÇÃO:

- ⇒ Meses de **JUNHO \*** e **DEZEMBRO \*** = reunião conjunta CCP, CEP e CCIP
- ⇒ Nos meses de **JANEIRO** e **JULHO** os três COMITÊS ficam em **RECESSO** para o recebimento de NOVOS projetos de pesquisa e reuniões.

## Sobre o COMITÊ DE ÉTICA EM PESQUISA - CEP

O CEP da UNICAP foi credenciado em 2004, conforme registros abaixo:

- **CRENCIAMENTO 2004/2007 - CARTA Nº 451 CONEP/CNS/MS, de 19 de abril de 2004**, aprovando o registro do CEP da Universidade Católica de Pernambuco, sob o nº **25000-050953/2004-81**, por três anos, a partir de 19 de abril de 2004.
- **1ª RENOVAÇÃO DE REGISTRO 2007/2010 - OFÍCIO Nº 1368 CONEP/CNS/MS, de 20 de agosto de 2007**, aprovando a renovação do registro do CEP da Universidade Católica de Pernambuco, sob o nº **147003/2007-11**, por mais três anos, a partir de 20 de agosto de 2007.
- **2ª RENOVAÇÃO DE REGISTRO 2010/2013 - OFÍCIO Nº 3439 CONEP/CNS/MS, de 04 de novembro de 2010**, acompanhado de **CARTA Nº 0242/CONEP/CNS**, aprovando a renovação do registro do CEP da Universidade Católica de Pernambuco, sob o nº **25000-193615/2010-81**, por mais três anos, a partir de 04 de novembro de 2010.

De acordo com os itens **VII-4** e **VII-5** da **RES 196/96** do **CONSELHO NACIONAL DE SAÚDE**, em **10 de outubro de 1996** e com a especificidade da Universidade Católica de Pernambuco, atualmente, a composição do CEP para o período de 1º/09/2010 a 31/08/2013, está formada por profissionais de ambos os sexos, internos e externos à Instituição, das áreas de conhecimento do CNPq, conforme descrito nas **PORTARIAS Nºs 200/2010** e **064/2012 da Reitoria UNICAP**, de 23 de setembro de 2010 e 04 de setembro de 2012, respectivamente, esta última Portaria em substituição a alguns membros designados na PORTARIA nº 200/2010 da REITORIA, de 23 de setembro de 2010 que se enquadraram nos seguintes casos: a) computaram mais de três faltas sem justificativas ou cinco ausências justificadas nas reuniões mensais; b) licença médica; c) desvinculamento do quadro docente; ou d) a pedido.

De acordo com **RESOLUÇÃO 240/97**, item **“D”** do **CONSELHO NACIONAL DE SAÚDE**, em **05 de junho de 1997** o CEP possui, também, representante(s) de usuários, indicado(s) por entidade(s) a que pertença(m), sendo ele(s) pessoa(s) ligada(s) à sociedade civil organizada (associações de usuários, associações de portadores de patologias, associações de moradores, membros de conselhos de saúde, de conselhos de instituições públicas, de conselhos comunitários ou de outras ONG's com a finalidade de defesa de

grupos e defesa de direitos humanos, etc.), ou seja, pessoa(s) envolvida(s) com os interesses dos grupos potencialmente sujeitos de pesquisa.

## OPERACIONALIZAÇÃO

De 2005 a 2011 o CEP da UNICAP fez parte do **Sistema Nacional de Informações sobre Ética em Pesquisa envolvendo Seres humanos – SISNEP**, cujos objetivos possibilitaram oferecer agilidade e transparência para o trabalho dos pesquisadores e dos Comitês de Ética em Pesquisa (CEPs), atuantes no Brasil e, ao mesmo tempo, garantir à população mecanismos para exercer o controle social no campo da ciência.

A partir de janeiro de 2012 foi implantada a **Plataforma Brasil** que é uma base nacional e unificada de registros de pesquisas envolvendo seres humanos para todo o sistema CEP/CONEP. Ela permite que as pesquisas sejam acompanhadas em seus diferentes estágios, desde sua submissão até a aprovação final pelo CEP e pela CONEP, depois o acompanhamento da pesquisa por meio dos relatórios parciais e dos relatórios finais.

O sistema apresenta um tutorial de “ajuda” localizado no endereço eletrônico <http://aplicacao.saude.gov.br/plataformabrasil/login.jsf> onde constam guias de orientações básicas para a submissão, tramitação e análise de protocolos de projetos de pesquisa pela referida Plataforma em substituição do MANUAL TÉCNICO OPERACIONAL, conforme já amplamente divulgado, razão pela qual todos os pesquisadores testaram o recurso e praticaram o seu uso. Havendo dúvidas sobre a utilização foi solicitado enviar e-mail para [plataformabrasil@saude.gov.br](mailto:plataformabrasil@saude.gov.br) além de recorrer ao referido tutorial.

Em 2012 tivemos a seguinte posição com relação aos PROJETOS DE PESQUISA envolvendo SERES HUMANOS, apreciados em conformidade com o **Sistema Nacional de Informações sobre Ética em Pesquisa envolvendo Seres humanos – SISNEP** da Comissão Nacional de Ética em Pesquisa – CONEP, através do site: <http://portal.saude.gov.br/sisnep/pesquisador/>

GRUPO	SITUAÇÃO – NÚMERO DE PROJETOS					TOTAL
	Aprovados	Não aprovados	Pendentes	Retirados / Cancelados	Em análise	
I *	-	-	-	-	-	-
II **	-	-	-	-	-	-
III ***	11	-	-	-	-	11
TOTAL	11	-	-	-	-	11

**GRUPO I \***: trata-se dos projetos de áreas temáticas especiais. Após aprovação pelo CEP eram, obrigatoriamente, encaminhados à CONEP para apreciação.

**GRUPO II \*\***: trata-se dos projetos com novos fármacos. Após aprovação pelo CEP eram, obrigatoriamente, encaminhados com parecer consubstanciados para a CONEP.

**GRUPO III \*\*\***: trata-se dos demais projetos e sob os quais a competência para avaliação e aprovação é do CEP.



## Sobre o COMITÊ CIENTÍFICO DE PESQUISA - CCP

A **RESOLUÇÃO 004/2003** da **Câmara de Pesquisa e Pós-graduação do CONSEPE**, de **06 de agosto de 2003** instituiu o Comitê Científico de Pesquisa – CCP da UNICAP, composto por membros internos e externos, a qual, também, determina que os membros designados para o Comitê Científico de Pesquisa desempenharão suas atribuições num período de um ano, podendo ser reconduzidos, desde que a composição seja renovada de um terço a cada dois anos.

A **PORTARIA 067/2012** da PRESIDÊNCIA, de 12 de setembro de 2012 designou os membros internos e externos para compor o CCP, da UNICAP, no período de 1º de setembro de 2012 a 31 de agosto de 2013, pertencentes as Grandes Áreas de Conhecimento do CNPq.

Os membros internos do CCP possuem Currículo na PLATAFORMA LATTES do CNPq - <<http://www.cnpq.br/>> - que representa a experiência do CNPq na integração de bases de dados de currículos e de instituições da área de ciência e tecnologia em um único Sistema de Informações, cuja importância atual se estende, não só às atividades operacionais de fomento do CNPq, como também às ações de fomento de outras agências federais e estaduais. Além disso, fazem parte de GRUPOS DE PESQUISA certificados, pela UNICAP, no Diretório Nacional dos Grupos de Pesquisa no Brasil que se constitui em bases de dados com informações sobre os Grupos de Pesquisa em atividade no País.

## OPERACIONALIZAÇÃO

Aos 29 de agosto de 2012 o Reitor da Universidade Católica de Pernambuco, no uso de suas atribuições, com fulcro no art. 53, VII do Estatuto, resolveu constituir um Grupo de Trabalho integrado por professores da UNICAP, nomeados através da **PORTARIA nº 199/2012** de 29 de agosto de 2012, considerando a importância de trabalhar a concepção de Projeto de Pesquisa dos pesquisadores vinculados a Grupos de Pesquisa credenciados pela Universidade e a necessidade de orientar os professores para o desenvolvimento de pesquisa compatível com a potencialidade dos recursos existentes, presentes ao interesse Institucional e sua viabilidade no Projeto de Pesquisa, com as seguintes atribuições: **a)** promover a revisão da Regulamentação de Projetos e seus anexos (modelo de formulário e documentos) e sugerindo as alterações cabíveis; **b)** definir a diferenciação entre Projeto de Pesquisa Individual, Projeto de Pesquisa em Equipe e Projeto Integrado (Projeto Guarda-chuva); **c)** estabelecer a forma de apresentação do Subprojeto de Pesquisa associado a Projeto de Pesquisa em Equipe; **d)** elaborar instruções sobre organização e apresentação de projeto de pesquisa institucional, estabelecendo o que cada seção do Projeto deve conter.

A referida Portaria fixou, ainda, o prazo de 90 (noventa) dias, para a conclusão das tarefas e nomeou os seguintes pesquisadores para compor o GT:

- Prof<sup>a</sup> Dr<sup>a</sup> Aline Elesbão do Nascimento (BIOLOGIA)
- Prof. Dr. Alexandre Figueirôa Ferreira (JORNALISMO)
- Prof<sup>a</sup>. Dr<sup>a</sup> Bereneuza Tavares Ramos Valente Brasileiro (BIOLOGIA)
- Prof<sup>a</sup> Dr<sup>a</sup> Cristina Maria de Souza Brito Dias (PSICOLOGIA)
- Prof<sup>a</sup> Dr<sup>a</sup> Edilene Freire de Queiroz (PSICOLOGIA) – **Coordenadora**
- Prof<sup>a</sup> Dr<sup>a</sup> Eliana Cristina Barreto Monteiro (ENGENHARIA)
- Prof<sup>a</sup> Dr<sup>a</sup> Glória Maria Monteiro de Carvalho (LETRAS)
- Prof. MSc. José Mário Wanderley Gomes Neto (DIREITO)
- Prof. Dr. Newton Darwin de Andrade Cabral (HISTÓRIA)

Até o final de dezembro o GT executou as seguintes tarefas: a) revisão da Regulamentação de Projetos e da maioria dos formulários, sugerindo as alterações cabíveis; b) definição e diferenciação dos diferentes tipos de Projeto de Pesquisa (Individual, em Equipe, Integrado ou Guarda-chuva, em Rede e Multicêntrico; c) elaboração das instruções sobre organização e apresentação de projeto de pesquisa institucional e fluxo de tramitação dos Projetos de Pesquisa com ou sem seres humanos. O GT precisa continuar a revisão dos formulários, revisar a redação do documento de Regulamentação, formatá-lo em linguagem jurídica e submetê-lo a apreciação e aprovação dos comitês e do CONSEPE.

Em 2012 foram cadastrados os seguintes Projetos de Pesquisa por **Grande área do Conhecimento do CNPq** obedecendo à tramitação dos processos de acordo com as normas da Regulamentação de Projetos de Pesquisa de 2004.

Área do CNPq	Curso	No. de Projetos	Quantos com fomento	Total dos recursos
1.00.00.00-3 - CIÊNCIAS EXATAS E DA TERRA	MATEMÁTICA	1	-	-
2.00.00.00-6 - CIÊNCIAS BIOLÓGICAS	BIOLOGIA	2	-	-
3.00.00.00-9 - ENGENHARIAS	QUÍMICA	3	1	Custeio = 179.783,00 Capital = 25.000,00
	ENGENHARIA	4	1 1 (APQ)	Custeio = 10.000,00 Capital = 60.000,00 -
4.00.00.00-1 - CIÊNCIAS DA SAÚDE	FISIOTERAPIA	10	-	-
5.00.00.00-4 Ciências Agrárias	-	-	-	-
6.00.00.00-7 - CIÊNCIAS SOCIAIS APLICADAS	JORNALISMO/ SERVIÇO SOCIAL/ DIREITO	1 1 11	- - -	- - -
	ARQUEOLOGIA/ PSICOLOGIA FILSOFIA HISTÓRIA	1 (EXTENSÃO) 2 7 1	1 1 (bolsa produtividade) - -	VALOR APROVADO CONCEDENTE R\$ 181.669,04 48 MESES - -
	8.00.00.00-2- LINGÜÍSTICA, LETRAS E ARTES	FILOSOFIA/ FONOAUDIOLOGIA/ PSICOLOGIA LETRAS	1 4 2 5	- - - 1 (bolsa produtividade)

## **Sobre o COMITÊ CIENTÍFICO DE INICIAÇÃO À PESQUISA - CCIP**

O Comitê Científico de Iniciação à Pesquisa – CCIP da Universidade Católica de Pernambuco, foi instituído através da PORTARIA Nº 096/2005 da Reitoria, de 06 de junho de 2005, para que as atividades do Programa Institucional de Bolsas de Iniciação Científica – PIBIC tivessem uma formatação condizente com os objetivos do programa e com as diretrizes do Plano de Desenvolvimento Institucional – PDI da UNICAP.

A PORTARIA Nº 063/2012 da Reitoria de 04 de setembro de 2012 designou os membros Internos e Externos para compor o CCIP, no período de 1º de setembro de 2012 a 31 de agosto de 2013, de acordo com as áreas do Conhecimento do CNPq.

O CCIP tem funções de analisar e emitir parecer sobre solicitações de voluntariado e de bolsas de Iniciação Científica concedidas pelo PIBIC das UNICAP e pelas agências de Fomento, atualmente, FACEPE, CNPq, RENORBIO, TERMOPE, etc., consoante com as normas estabelecidas em Editais e pelas Resoluções Normativas Nºs 025/2001 e 017/2006 do CNPq.

## **OPERACIONALIZAÇÃO**

O PIBIC da UNICAP é destinado a alunos da graduação que demonstrem interesse e potencialidade para pesquisa, engajando-os no processo de aquisição de informação e conhecimentos, necessário para a carreira acadêmica e profissional. O processo de recrutamento é feito através de quatro Editais: Edital PIBIC/CNPq, Edital PIBITI/CNPq, Edital PIBIC/UNICAP e Edital de Iniciação Científica para Voluntários (alunos que se interessam em participar do Programa, porém não atendem as exigências para bolsistas).

Os Planos de Trabalhos aprovados são acompanhados por professores orientadores durante um ano e, ao final, é entregue um relatório e o aluno apresenta o resultado da sua pesquisa em Jornada de Iniciação Científica que normalmente acontece durante uma semana, encerrando com a solenidade de premiação.

A 14ª Jornada de Iniciação Científica foi realizada no período de 28 a 31 de agosto de 2012, com 126 alunos selecionados para o PROGRAMA INSTITUCIONAL DE BOLSAS DE

INICIAÇÃO CIENTÍFICA – PIBIC e PROGRAMA INSTITUCIONAL DE BOLSAS DE INICIAÇÃO EM DESENVOLVIMENTO TECNOLÓGICO E INOVAÇÃO - PIBITI, para o exercício 2011/2012.

Nesta edição, tivemos algumas novidades como:

- a primeira amostra de cinema, patrocinado pelo Instituto Cervantes de Recife, com os filmes “Lo Mejor de Mí” (O melhor de mim) de Rose Aguilar e “Azul Oscuro Casi Negro” (Azul Escuro Quase Preto) de Daniel Sánchez Arévalo;
- duas conferências sobre os Diplomas de Español como lengua extranjera, com a Profa. Cristina Corral;
- uma Aula Virtual de Español, com a Profa. Patrícia Mengual antes da abertura do evento;
- três Bolsas de Estudos para Cursos de Idiomas presenciais do Instituto Cervantes de Recife;
- vinte e cinco Bolsas parciais da Minds English School;
- diversos livros da Editora Vozes, do Grupo Editorial Nacional, da Nuppea;
- sete mergulhos em naufrágios no litoral pernambucano do Centro de Mergulho Projeto Mar;
- três finais de semana em Hotéis: no Atlante Plaza Recife, no Mar Hotel Recife, da Pontestur e no Hotel Ouro Branco Praia da Barros Travel;
- sete pendrives da Genetech

Os prêmios foram concedidos aos três primeiros lugares gerais e aos três primeiros colocados de cada Área do CNPq, (Ciências Biológicas, Ciências Exatas e da Terra, Ciências Humanas, Ciências da Saúde, Ciências Sociais Aplicadas, Engenharias e Linguística, Letras e Artes). Também foram concedidos prêmios aos orientadores. Houve também sorteios de sete bolsas para Cursos de Idiomas online, com aula virtual, do Instituto Cervantes de Recife, sendo uma de cada Área do Conhecimento. Além disso contamos com a cortesia do Magnífico Reitor, Prof. Dr. Pe. Pedro Rubens Ferreira Oliveira, S.J. que cedeu camisas e livros sua autoria.

A Solenidade de Encerramento contou com a presença do Prof. Dr. Diogo Ardaillon Simões, presidente da Fundação de Amparo à Ciência e Tecnologia do Estado de Pernambuco – FACEPE, conferencista convidado que discursou sobre “Desenvolvimento Tecnológico e Pesquisa em Pernambuco”, precedido da mensagem em vídeo do Magnífico Reitor, Pe.

Pedro Rubens que encontrava em viagem. Após a premiação, servimos um pequeno lanche de confraternização.

As imagens podem ser encontradas no Facebook do Pibic:  
<http://www.facebook.com/pibic.unicap>

### **Prêmio Jovem Pesquisador / PIBIC JÚNIOR - 1º Lugar:**

Aluna: ISABELA NATÁLIA DA SILVA FERREIRA / Engenharia Química

Orientador: Prof. Dr. MARCUS TÚLIO CALDAS

### **CIÊNCIAS BIOLÓGICAS:**

#### **Prêmio 1º Lugar:**

Aluna: FERNANDA LUIZY AGUIAR DA SILVA / Ciências Biológicas

Orientadora: Prof<sup>a</sup>. Dr<sup>a</sup>. BERENEUZA BRASILEIRO

#### **Prêmio 2º Lugar:**

Aluna: LAYLA CARVALHO MAHNKE / Ciências Biológicas

Orientadora: Prof<sup>a</sup>. Dr<sup>a</sup>. ALINE ELESBÃO

#### **Prêmio 3º Lugar:**

Aluno: JOSÉ HENRIQUE EDMILSON SOUZA FREITAS / Ciências Biológicas

Orientadora: Prof<sup>a</sup>. Dr<sup>a</sup>. ALINE ELESBÃO

### **CIÊNCIAS DA SAÚDE:**

#### **Prêmio 1º Lugar:**

Aluna: CAMILA CAROLINA ALVES ANDRADE / Fisioterapia

Orientador: Prof. Dr. PAULO ALTRAN VEIGA

#### **Prêmio 2º Lugar:**

Aluna: PRISCILA MACEDO DE PAIVA / Fisioterapia

Orientador: Prof. Dr. EDUARDO ÉRIKO TENÓRIO DE FRANÇA

#### **Prêmio 3º Lugar:**

Aluna: ANA GABRIELA LEAL DE MIRANDA VIEIRA / Fisioterapia

Orientador: Prof. Dr. EDUARDO ÉRIKO TENÓRIO DE FRANÇA

### **CIÊNCIAS EXATAS E DA TERRA**

#### **Prêmio 1º Lugar:**

Aluno: LUCAS ROCHA ARRUDA

Orientador: Prof. Dr. FRANCISCO MADEIRO

**Prêmio 2º Lugar:**

Aluna: REJANE MARIA DE OLIVEIRA BRANDÃO

Orientadora: Profa. Dra. KAORU OKADA

**Prêmio 3º Lugar:**

Aluno: MARCOS JOSÉ CANÊJO ESTEVÃO DE AZEVÊDO

Orientador: Prof. Dr. FRANCISCO MADEIRO

**CIÊNCIAS HUMANAS****Prêmio 1º Lugar:**

Aluna: FLAVIA DE MOURA ROCHA PARENTE MUNIZ / Psicologia

Orientadora: Profª. Drª. CRISTINA BRITO

**Prêmio 2º Lugar:**

Aluno: MARCOS JULIO MARTINS DE SIQUEIRA / Psicologia

Orientador: Prof. Dr. MARCUS TÚLIO CALDAS

**Prêmio 3º Lugar:**

Aluna: KAROLINE DA SILVA MENEZES

Orientador: Prof. Dr. CLÁUDIO VIANNEY MALZONI

**CIÊNCIAS SOCIAIS APLICADAS****Prêmio 1º Lugar:**

Aluna: MARIA AZEVEDO XIMENES

Orientador: Prof. Dr. FÁBIO TÚLIO BARROSO

**Prêmio 2º Lugar:**

Aluna: AMANDA RODRIGUES FERNANDES LUNDGREN DE MELO

Orientadora: Profª. Drª. ANDRÉA DO NASCIMENTO DORNELAS CÂMARA

**Prêmio 3º Lugar:**

Aluna: CAROLINE BARBOSA RANGEL

Orientador: Prof. Dr. CLÁUDIO BEZERRA

**ENGENHARIAS****Prêmio 1º Lugar:**

Aluno: MARCOS PAULO DA SILVA ALVES

Orientador: Prof. Dr. SILVIO ROMERO DE MELO FERREIRA

**Prêmio 2º Lugar:**

Aluna: ISADORA MARIA BARBOSA DE LIMA ARAÚJO

Orientadora: Profª. Drª. ARMINDA SACONI MESSIAS

**Prêmio 3º Lugar:**

Aluna: VANESSA NATALIA DE LIMA

Orientadora: Profª. Drª. ARMINDA SACONI MESSIAS

**LINGUÍSTICA, LETRAS E ARTES****Prêmio 1º Lugar:**

Aluna: RAFAELLA CORREIA E SILVA

Orientadora: Profª. Drª. NADIA PEREIRA SILVA GONÇALVES DE AZEVEDO

**Prêmio 2º Lugar:**

Aluno: EDSON DE SOUZA LIMA

Orientadora: Profª. Drª. WANILDA MARIA ALVES CAVALCANTI

**Prêmio 3º Lugar:**

Aluno: YURI RAONI VALADARES

Orientador: Prof. Dr. MOAB DUARTE ACIOLI

**PRÊMIO JOVEM PESQUISADOR****1º LUGAR GERAL:**

ALUNA: CAROLINA SALAZAR L'ARMÉE QUEIROGA DE MEDEIROS

ORIENTADORA: Profª. Drª. MARILIA MONTENEGRO P. MELLO

**2º LUGAR:**

ALUNA: NATHALIA CECÍLIA GUEDES DIAS PEREIRA

ORIENTADORA: Profª. Drª. MARILIA MONTENEGRO P. MELLO

**3º LUGAR:**

Aluna: MONIQUE CARLA SOUZA DE LIMA

Orientadora: Profª. Drª. BERENEUZA VALENTE BRASILEIRO

Para o exercício de agosto de 2012 a julho de 2013 tivemos seguintes situação com relação as cotas ofertadas e preenchidas:

**Cotas ofertadas para o exercício de 2012/2013**

1ª	-	Cota UNICAP =	180 bolsas
2ª	-	Voluntariado UNICAP	
3ª	-	Cota CNPq =	42 bolsas
4ª	-	Cota PIBITI =	<u>11 bolsas</u>
<b>TOTAL</b>		<b>_____</b>	<b>233 bolsas</b>



**Cotas preenchidas no exercício de 2012/2013**

1ª	-	Cota UNICAP =	29 bolsas
2ª	-	Voluntariado UNICAP =	60 alunos participantes
3ª	-	Cota CNPq =	42 bolsas
4ª	-	Cota PIBITI =	<u>11 bolsas</u>
<b>TOTAL</b>			<b>82 bolsas</b>

Isso significa que aumentamos em bolsas CNPq e reduzimos substantivamente em bolsas PIBIC/UNICAP, Estamos com 151 bolsas PIBIC/UNICAP ociosas. No entanto, cresce, a cada ano, o número de voluntários. Com o aumento de ofertas de estágios o aluno prefere abrir mão da bolsa PIBIC, mas ter a experiência com pesquisa como voluntário.

Aprontamos os Editais para o exercício de 2013/2014 que serão publicados em janeiro de 2013. Com base na avaliação feita pelo Comitê Científico de Iniciação à Pesquisa – CCIP com relação ao exercício concluído 2011/2012, introduzimos algumas modificações de modo que os mesmos fiquem mais claros evitando, com isso interpretações equivocadas. Também passamos a simplificar procedimentos facilitando a entrega de parte da documentação de modo eletrônico.